CONVOCO LA CANCILLERIA A DELEGACION QUE EN EL VATICANO TRATA MEDIACION DEL PAPA EN EL CONFLICTO POR EL BEAGLE

El gobierno Nacional convocó a esta Capital a los delegados titulares y alterno ante la mediación papal, Carlos Ortiz de Rozas y Ricardo Etcheverry Boneo, mientras que en el Vaticano Juan Pablo II expresaba sus deseos de que el entendimiento argentino - chileno acerca del Beagle "pueda ser coronado por un buen logro, lo más pronto posible".

El Ministerio de Relaciones Exteriores y Culto expresó, a través de un comunicado, que la convocatoria de Ortiz de Rozas y Etcheverry Boneo responde a la necesidad de "efectuar una reunión de evaluación de la marcha de la mediación, tal como se ha desarrollado hasta el presente y de su evolución previsible en lo inmediato", todo ello como consecuencia "del deceso de su Eminencia Reverendísima, cardenal Antonio Samoré, que el gobierno Nacional lamenta profundamente".

El comunicado de nuestra Cancillería agregó también que "en dicha ocasión se considerará la solicitud de relevo de sus actuales funciones como jefe de la oficina para la mediación que, desde hace algún tiempo, por razones personales, ha elevado el embajador Ortiz de Rozas.".

El papa Juan Pablo II, 36 cardenales, numerosos obispos y las delegaciones de Argentina y Chile, asistieron hoy en el Vaticano a las exequias del cardenal Samoré, cuyos restos fueron trasladados, después de la ceremonia, a Viterbo para ser sepultados (Más inform. en páginas 6 y 8).

CGT-AZOPARDO AMENAZA CON UN PARO GENERAL

• Inform. pág. 3

crónica
FIRME JUNTO AL PUEBLO
AÑO XX - BUENOS AIRES, SABADO 5 DE FEBRERO DE 1983 - Nº 6.582 - $ 12.000
RECARGO VIA AEREA $ 500
DIARIO DE MAYOR CIRCULACION EN EL PAIS - 5ª EDICION DE LA TARDE

CORBATTA, EN SU PEOR MOMENTO

Ayer, gloria del fútbol argentino. Hoy, soporta su peor momento. Oreste Omar Corbatta, internado en el Fiorito, por un cuadro infeccioso. Tendrían que amputarle una pierna. (Pág. 12)

MASACRE EN BEIRUT

Diez muertos y más de 40 heridos fue el saldo de una explosión que se produjo en pleno centro de Beirut donde se hallan las oficinas de la OLP. El atentado provocó alarma y numerosos civiles transportaron a heridos como esta niña, que sufrió heridas por la violenta explosión. Rad. UPI (Pág. 20)

BOMBA EN BANCO ESPAÑOL: 2 MUERTOS Y 7 HERIDOS

• Inform. pág. 8

CONFIRMADO: MAÑANA NO HABRA TURF EN LA PLATA

• Inform. pág. 16

DETUVIERON EN MORON A PROFANADORES DE TUMBAS

• Inform. pág. 7

EL 17, HUELGA DE FERROVIARIOS POR 24 HORAS

• Inform. pág. 2

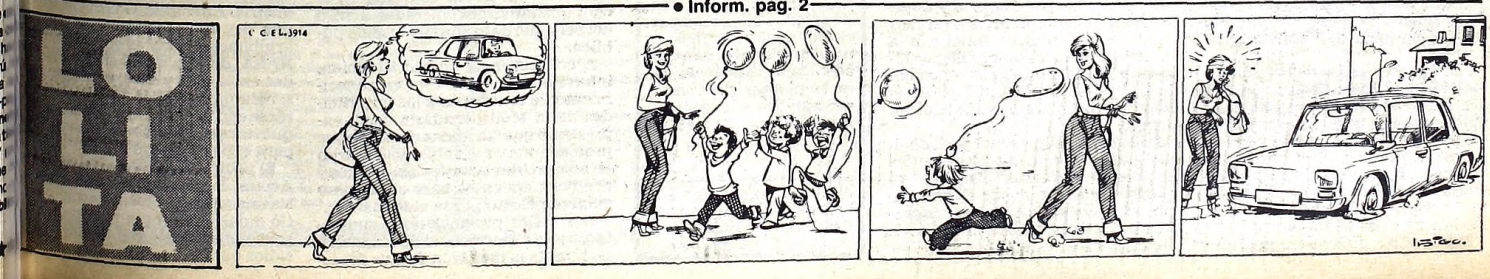

EL 17 PARAN LOS FERROVIARIOS

Será por 24 Horas al no Obtener Respuesta a sus Reclamos

La Coordinadora de Gremios Ferroviarios resolvió realizar un paro de 24 horas el próximo 17 de febrero en demanda de una serie de reivindicaciones que incluyen un salario mínimo de 10 millones de pesos.

Al término de la reunión que la Coordinadora realizó anoche en la localidad de Victoria, el máximo dirigente de la organización, Atilio Masciotta, dijo que el próximo 16 de febrero se realizará un plenario en la seccional Roca - Buenos Aires, que funciona en Iriarte 2630, de esta Capital, para evaluar por última vez la situación antes de concretar la medida de fuerza programada.

La Coordinadora, que agrupa a personal de todos los niveles de ferrocarriles, reclamó un programa que incluye, además del salario mínimo de 10 millones de pesos, la normalización sindical, al levantamiento de la veda gremial, la reincorporación de los cesantes por causas injustificadas en los últimos siete años, la entrega a los sindicatos de las obras sociales, la vigencia de las convenciones colectivas de trabajo, el 82% móvil a los jubilados y la reincorporación de dos señaleros del Ferrocaril Roca dejados cesantes ayer con motivo de la medida de fuerza que cumplieron.

Uno de los efectos provocados por el paro de los señaleros del Ferrocarril Roca, ha sido reactivación de las gestiones tendientes a conseguir la excarcelación del trabajador Adolfo Salva, que se encuentra detenido por atribuírsele responsabilidad en el trágico accidente ferroviario ocurrido el 17 de octubre pasado en las cercanías de la estación Quilmes.

Como lo adelantáramos en nuestras ediciones de la víspera, el secretario general de la Asociación de Señaleros en el orden nacional, Ramón Mondragón, se entrevistó con el ministro de Trabajo, Héctor Villaveirán, quien se comprometió a gestionar una entrevista de los sindicalistas con el titular de Justicia, Jaime Lucas Lennon, para atender el reclamo de que se revise la legislación que hace penalmente responsables a los señaleros por los accidentes ferroviarios.

La organización gremial sostiene que la causa principal y más frecuente de los siniestros, es la obsolescencia del material

Trascendió asimismo que el jueves último se concretó otra importante gestión, consistente en una entrevista de los dirigentes gremiales de los señaleros con altos funcionarios del Ministerio del Interior, posiblemente encabezados por el subsecretario Guillermo Lazcano Quintana.

Los paros rotativos de dos horas de duración llevados a cabo ayer por los señaleros del Roca paralizaron los servicios urbanos y suburbanos hasta La Plata por sus vías Quilmes y Temperley. La salida y entrada de trenes se hizo con sensibles atrasos, produciéndose las consecuentes dificultades para el público, observándose largas colas frente a las paradas de ómnibus

Ferrocarriles Argentinos emitió una declaración señalando que los problemas creados en el Roca mediante paros parciales de dos horas "obedecen a una medida de fuerza que realiza un minúsculo grupo de señaleros no representativos de la asociación gremial respectiva".

ESTATALES NEGOCIAN AUMENTO

El próximo lunes volverán a reunirse los representantes de la Asociación de Trabajadores Estatales (ATE) con funcionarios de la cartera de Economía para considerar el espinoso tema de los aumentos salariales para el sector, respecto del cual Juan Horvath, titular de ATE, manifestó que los asalariados por él representados estarían dispuestos a aceptar una escala de incrementos sucesivos del 12% desde enero hasta marzo.

No obstante el dirigente puntualizó, en contradicción con voceros del Palacio de Hacienda, que el ministro Jorge Wehbe no había explicitado ningún ofrecimiento de aumento salarial para enero de este año, siendo este punto el que debe resolverse en la reunión del próximo lunes.

"El único ofrecimiento concreto que nos hizo el ministro de Economía —dijo Horvath—, fue un aumento del 12% en febrero".

Por su parte voceros del Ministerio de Economía de la Nación, al cabo de la reunión mantenida con los sindicalistas el jueves pasado, manifestaron que se había formulado a los trabajadores del Estado una mejora del 12% a partir del 1º de enero de 1983.

Horvath, al comentar los resultados de la mencionada reunión, negó que se le haya formulado tal ofrecimiento, pero reconoció que, en caso de escuchar de parte del ministro una propuesta tal, los trabajadores estarían dispuestos a aceptarla. De tal modo, la escala de aumentos salariales para el personal nucleado en ATE se extendería de enero a marzo, abonándose el 12% acumulativo correspondiente a los tres primeros meses del año. Esta escala terminaría de pagarse en abril próximo.

● DESDE ENERO

Lo que ATE pretende, en oposición a las formulaciones del Palacio de Hacienda, es que "la política salarial debe fijarse a partir del 1º de enero —según apuntó Horvath—, porque no hay ningún justificativo para dejar pasar por alto un mes".

Luego, a partir de abril, el gobierno pagaría a los estatales una recomposición salarial en base a los resultados de la recaudación fiscal, añadió

● LUZ Y FUERZA

Una nota de la comisión transitoria de la Federación Argentina de Trabajadores de Luz y Fuerza, denuncia que "mientras recibimos un aumento por enero, febrero y marzo del 11,2% mensual acumulativo, enfrentamos un aumento del costo de vida del orden del 15 ó 16% para enero, que podría ser superior para los dos meses restantes, con lo cual se plantea una pérdida del poder adquisitivo del 4 al 5% mensual".

La nota califica la política de Wehbe de "peligro para la estabilidad social".

Choferes de la línea 5 de colectivos expusieron a CRONICA los problemas que tienen con la empresa.

GRAVE PROBLEMA PARA CHOFERES

Un serio problema, planteado en la línea de micros número 5, que une la estación Retiro con el barrio de Floresta, fue expuesto hoy en CRONICA por los choferes afectados. Se trata —expresóse— de la Empresa Transporte Río Grande, cuya presidencia ejerce Juan Carlos Sanzota, "un hombre que ha demostrado, al igual que los demás miembros de la misma, una total insensibilidad hacia los derechos del personal", a la vez que ha desarrollado una acción destinada a avasallar conquistas laborales. Concretamente —expresó Alcides Angelini, chofer despedido, con 3 años en la empresa—, todo empezó a agudizarse el 23 de diciembre, cuando los compañeros me eligieron delegado y Sanzota reaccionó, disponiendo mi cesantía. Se hicieron las denuncias correspondientes ante el Ministerio de Trabajo, pero la empresa se niega a reincorporarlo. Hubo un acto de protesta de los choferes de la línea y se invitó a un grupo de ellos, junto con directivos de la Unión Tranbiarios Automotor, a concurrir a la sede de la empresa, "para un diálogo". Al llegar a la misma, se encontraron con una celada: la empresa había llamado a la policía, diciendo que un grupo de choferes "querían accionar por medio de la violencia". Fue así como personal de la seccional 42ª detuvo a los choferes y a los directivos de la UTA, a los que se "demoró" durante cinco horas, si bien la empresa, ante la investigación policial, se vio precisada a aclarar que el personal no alteró el orden ni cometió ningún tipo de agresión.

Los choferes de la línea 5 de la Empresa Transporte Río Grande subrayaron que "lo que sucede, es que la misma trabaja haciendo pagos de salarios en 'negro'...

ACLARACION SOBRE TAREA DOMESTICA

Aclaró la Subsecretaría de Seguridad Social que el personal doméstico se encuentra amparado por las Leyes 18037 y 18038.

Indicó que la tarea doméstica tiene relación de dependencia cuando se prestan servicios por un mes, por lo menos, a razón de cuatro horas por jornada y cuatro días por semana para el mismo empleador.

Quienes no cumplen estos requisitos, es decir que trabajan menos de un mes, a razón de cuatro horas por día o igual tiempo durante cuatro días por semana con el mismo empleador. no quedan desprotegidos.

Los trabajadores domésticos en estas condiciones se encuentran amparados por la Ley 18038.

QUEJAS DE TRABAJADORES DE SUBTES: HARIAN PAROS

Voceros de los trabajadores de la empresa Subterráneos de Buenos Aires, nucleados en la Unión Tranviarios Automotor (UTA), observaron que podrían realizar "paros sorpresivos" en repudio al "sistema de pagos utilizado por la empresa", a quien acusan de instrumentar el denominado "Premio Optimización" como "comodín en las reglas del juego, buscando calar aún más la profunda crisis que vive el trabajador".

Las mencionadas fuentes laborales señalaron que dicho premio es instrumentado con una "concepción tramposa", ya que cuando hay que abonar un aumento dispuesto por el gobierno, denuncian los trabajadores, la empresa liquida los haberes del personal con un "Premio optimización" de valor "cero".

Particularmente damnificados por estas maniobras de Subterráneos de Buenos Aires, dicen los denunciantes, resultaron los empleados de la sección tráfico, quienes en enero del corriente año cobraron entre 2 y 4 millones menos que en diciembre.

Además, puntualizaron los voceros sindicales, la empresa deja de abonar el "Premio optimización" por ausencias justificadas, como ser las producidas por casamiento, fallecimiento de familiares, enfermedad de hijos o nacimientos.

La situación descripta ha causado notoria disconformidad entre el personal de Subterráneos de Buenos Aires.

● PIDEN ESCLARECER

Un centenar de delegados de la Zona Sur del Gran Buenos Aires de la Asociación de Supervisores de la Industria Metalúrgica (ASIMRA), se pronunciaron por "el esclarecimiento de los hechos ocurridos en el gremio, que incluyen la explosión de una bomba, intimidaciones verbales y otras coacciones", además del secuestro del secretario general de la seccional Avellaneda del ente, Ricardo Lamanna.

Los delegados se declararon en sesión permanente tras la realización de un plenario.

CONFLICTOS EN DOS DIARIOS DE ROSARIO

ROSARIO, 5 (De nuestro corresponsal).— Los periodistas de los diarios locales "La Tribuna" y "La Capital" se encuentran enfrentando serios problemas laborales al haber cesado de publicarse el primero y efectuar despidos el segundo, por lo que ya se solicitó la intervención de la delegación local del Ministerio de Trabajo.

Los representantes de los sindicatos de Prensa y de la Federación Gráfica entrevistaron con ese fin a las autoridades de la delegación del Ministerio de Trabajo, oportunidad en la que acusaron al director de "La Tribuna", Ranwell Caputo, de retención indebida de los haberes jubilatorios del personal, pese a que mensualmente eran descontados.

Por su parte, periodistas, gráficos y administrativos de "La Tribuna" reclamaron ante la negativa empresaria de entregar los certificados de servicios y el cese de los mismos, pese a que el diario cerró sus puertas el mes pasado.

En lo que hace al diario "La Capital", el Sindicato de Prensa de esta ciudad convocó al personal a una asamblea "para tratar problemas laborales". El llamado es consecuencia de los despidos que se vienen sucediendo en la empresa desde hace un tiempo.

Delegados del personal periodístico y gráfico dijeron que las cesantías no tienen "explicación plausible" ya que la editora no puede alegar dificultades económicas porque los centímetrajes de avisos se mantienen en los mismos niveles.

ESTADO DE ALERTA EN FRIGORIFICOS

CORDOBA, 5 (De nuestro corresponsal).— El Sindicato de Trabajadores de la Industria de la Carne de Córdoba denunció "atrasos en el pago de sueldos" en algunos frigoríficos y la "liquidación de salarios que están por debajo de los mínimos

El sindicato señaló además la existencia de la "amenaza constante de despidos y suspensiones" en varias plantas industriales del sector.

En consecuencia, dispuso el "estado de alerta" de sus afiliados, y los exhortó a mantenerse unidos y en permanente contacto con sus dirigentes

VIALES DE GALLEGOS RECHAZAN ESTATUTO

RIO GALLEGOS, 5 (De nuestro corresponsal).— El personal de la Dirección Provincial de Vialidad se declaró en estado de alerta ante la posibilidad de que se produzca la promulgación de un nuevo estatuto, en el cual quedarían involucrados dentro del personal de la administración pública.

A consecuencia de esa situación, informaron que pondrán en conocimiento de los hechos a las autoridades de la Multipartidaria local, expresando que "medidas como las que pretende tomar el gobierno de turno en esta provincia, serían obstáculos y condicionamientos para el próximo gobierno electo por la ciudadanía".

Los viales provinciales argumentan que la especificidad de sus tareas no admite la inclusión dentro del regimen de los empleados públicos.

● LEY DE EXCEPCION

SAN MIGUEL DE TUCUMAN, 5 (De nuestro corresponsal).— La Federación Obrera Tucumana de la Industria Azucarera (FOTIA) solicitó una "ley de excepción" que permita la jubilación de los ex obreros del CONASA, de más de 50 años, despedidos entre 1978 y 1980, al tiempo que señalaron que unos 2.000 trabajadores se encuentran en esa situación "lo que torna virtualmente imposible para ellos conseguir empleo".

El pedido se efectuó al ministro de Acción Social dela Nación, Adolfo Navajas Artaza, quien se comprometió a dar una pronta respuesta. Los azucareros solicitaron también subsidios para la adquisición de útiles

AMENAZA DE HUELGA GENERAL

CGT-Azopardo dio un Ultimátum al Gobierno

El secretario general de la CGT Azopardo, Jorge Triaca, advirtió que el plazo máximo otorgado al gobierno para que se expida sobre "los temas relacionados con las leyes de obras sociales y de asociaciones profesionales" es el 10 del corriente, tras el cual se adoptarán decisiones que podrían llegar hasta un paro de actividades.

El sindicalista efectuó estas declaraciones antes de entrar al recinto de un hotel del barrio de Constitución, en el que se celebró una asamblea de la que participaron más de 400 delegados del interior del país que resolvieron dejar constituidas las 62 Organizaciones dentro de la CGT-Azopardo.

Triaca descartó la posibilidad de una inminente reunión con el ministro de Acción Social. Adolfo Navajas Artaza, pues consideró que "se dijo todo lo que debía decirse en la reunión con el gabinete económico-social", recordando que en esa oportunidad se reclamó la derogación de las leyes de asociaciones profesionales y obras sociales dictadas por el gobierno militar.

"Cumplido el plazo del 10 del corriente para aguardar una respuesta del gobierno —dijo Triaca— la central adoptará una decisión sobre las medidas a tomar", añadiendo que la convocatoria a un nuevo paro general de actividades en todo el país "en estos momentos solo sería una opinión personal".

● LAS NUEVAS "62"

Al acto en el que se anunció la creación de las nuevas 62 Organizaciones, paralelas a las que lidera Lorenzo Miguel, concurrieron también el dirigente justicialista Angel Federico Robledo, y los sindicalistas Luis Guerrero, Délfor Giménez, Juan Horvath y Armando Cavallieri.

Robledo, que fue uno de los oradores del acto, sostuvo que el peronismo "deberá ser revolucionario o fracasará como movimiento político y social", aunque advirtió que deberá ser "moderado en su conducta".

Agregó que "el movimiento gremial es instrumento de co-conducción del gobierno, más allá del ejercicio de los cargos públicos", y respondió, aunque sin nombrarlo, a las acusaciones vertidas por Lorenzo Miguel, negando haber alcanzado cargos partidarios en función de la "dedocracia".

El ex ministro peronista anunció que la corriente interna que dirige la Coordinadora de Acción Justicialista, difundirá su programa en un congreso que tendrá lugar en Mendoza entre los días 16 y 19 de marzo próximo, y expresó que aceptará y acatará a las autoridades que surjan de comicios "auténticos" dentro del justicialismo, aseverando que de salir perdidoso en la contienda interna, solo pedirá "un puesto de lucha".

Robledo se manifestó contrario a la sujeción de los salarios a los vaivenes de la política y señaló que en los últimos años la retribución de los trabajadores "ha sido la única variable de ajuste y, en consecuencia, los únicos grandes sacrificados fueron los trabajadores".

Sostuvo que la CGT-Azopardo transitó despachos oficiales "no por vocación, sino por responsabilidades, porque había que arrancar de allí el salario y las condiciones de vida de los compañeros, y porque ni con discursos ni con críticas violentas, ni actitudes vacías de contenido, se ha conseguido de este gobierno una sola respuesta".

Finalmente, Robledo consideró que la CGT-Azopardo "pasó al frente de las reivindicaciones desde que recibió el marco político de la Coordinadora de Acción Justicialista".

● POR EL DEBATE

Triaca, por su parte, dijo al referirse a la reorganización del peronismo y a la puja entre los distintos sectores gremiales que "somos, no sé si los mejores, pero somos; participamos, somos ordenados, no blasfemamos, no criticamos actitudes ni declaraciones. Estamos por el debate y no por el cadenazo".

"Queremos que el país triunfe por el camino de las ideas —agregó— y no por el de la prepotencia. Aquellos que nos acusan de divisionistas están preparando el asalto al movimiento peronista sin respetar la opinión de las bases".

A su vez, el metalúrgico Luis Guerrero anunció que las 62 Organizaciones de Azopardo "ya fueron creadas en todo el conurbano bonaerense y en distintas provincias".

CONSTRUYEN A TODO RITMO TRES NUEVOS TRIBUNALES

El presidente de la Corte Suprema de Justicia, doctor Adolfo R. Gabrielli, informó que se están llevando a cabo a buen ritmo, los nuevos edificios para los Tribunales Federales de Córdoba, Misiones y Neuquén.

De acuerdo con lo señalado por el titular del más alto Tribunal de Justicia de la Nación, a mediados del año en curso podrían inaugurarse los tribunales federales de Córdoba, que precisamente fueron visitados por el doctor Gabrielli antes de que finalizara la feria tribunalicia de enero.

● LAS OBRAS

Las tres obras aludidas, se están ejecutando sobre planes confeccionados por el departamento de arquitectura dependiente de la Corte, que está a cargo del arquitecto Mario Marello, y una de cuyas funciones es, precisamente, la supervisión de la construcción de las obras concertadas.

Se destacó por lo demás, que los tribunales federales de Neuquén tendrán una superficie cubierta de 3.215,69 metros cuadrados y otros 264,38 metros cuadrados semicubiertos. Para llevar a la práctica este proyecto se tuvo en cuenta la condición edilicia de la ciudad de Neuquén, elaborándose una plástica que mantuviera los valores positivos de la arquitectura de la zona.

Por su parte, el secretario de superintendencia, doctor Eduardo Craviotto, dijo que "la experiencia en materia de construcciones para los tribunales federales del interior del país, revela que los trabajos adquieren real efectividad cuando son atendidos directamente por el Poder Judicial, lo que ha permitido la inauguración de un edificio por año. En 1981, en Mendoza; en 1982, en Santiago del Estero y proyectada la inauguración de Córdoba para el año en curso".

PROTESTA
Por la Indexación

La filial capital de la Unión Interprovincial de Entidades de Vivienda (UNIDEVI) denunció hoy que la comunicación A 281, del Banco Central, "es una nueva demostración de la falta de seriedad y del desorden con que se considera un problema que afecta a no menos de 600.000 familias argentinas".

A fines del año pasado, el ministro de Economía, Jorge Wehbe, informó que, en lugar de aplicar la circular 1050 del BCRA, haría a los deudores de créditos hipotecarios "un regalo de Navidad" indexando esos pagos por el índice de inflación.

UNIDEVI, mediante un comunicado difundido hoy, y firmado por la representante de la organización por la Capital Federal, Daisy Luna, agregó que "las prórrogas, los cambios de índice, las refinanciaciones, no significan otra cosa que extender el problema.

ASI RESPONDE EL PUEBLO A "CRONICA"

SOLIDARIDAD CON HUMILDE FAMILIA

Una vez más la solidaridad social del pueblo argentino, concurre en ayuda de la urgente necesidad de una familia numerosa que desde hace varios meses vive en total desamparo. Ahora Martín Osvaldo Morales, su esposa Susana Rosa y sus cinco pequeños hijos, alojados en un vagón del ferrocarril en la zona de Retiro podrán solucionar el grave problema de la vivienda que vienen soportando.

La ayuda se la brindará el Ministerio de Educación de la Nación al que deben concurrir a la brevedad, según lo expresa la comunicación recibida en nuestra redacción, teniendo que presentarse, dice su texto, "a la brevedad ante la secretaría privada —de dicho ministerio—, sito en la calle Pisurno 935, a los efectos de solucionarle el problema".

Como se recordará CRONICA a través de sus ediciones recogió días pasados en sus páginas, como es costumbre, la problemática por la que atravesaban los siete integrantes de la familia Morales. Fue en esa oportunidad cuando el angustiado jefe de familia relató sus penurias vividas cotidianamente.

Martín Osvaldo Morales no tenía trabajo, y lo más grave era que ni siquiera lo podía buscar ya que debía deambular con los suyos por las calles de Buenos Aires ante la falta de vivienda. "No tengo dónde dejarlos para buscar e ir a trabajar", contó. Ahora tiene un principio de solución.

DESAPARECIDOS: PREOCUPACION EN ESPAÑA

MONTEVIDEO, 5 (DPA).— El gobierno español estaría interesado en la suerte de mas de 10 uruguayos —descendientes de españoles— desaparecidos en la Argentina en el período 1974 - 1978, informaron a DPA familiares de algunos de los desaparecidos.

Según se señaló, familiares de uruguayos en tal situación y con descendencia española se encontrarían actualmente en España junto a representantes de las "Madres de Plaza de Mayo" dialogando con autoridades gubernamentales hispánicas sobre la cuestión.

En Montevideo, mas de una decena de familias de origen español y con familiares desaparecidos fueron consultadas por la representación española en esta capital la cual les solicitó distintos detalles sobre la persona buscada.

Más de 120 uruguayos, entre ellos varios niños de corta edad y otros nacidos en cautiverio fueron vistos por última vez en Argentina entre 1974 y 1978. Los familiares de dichas personas han venido realizando últimamente numerosas gestiones ante los organismos gubernamentales uruguayos a fin de que pidan informes a sus pares argentinos sobre la suerte de los familiares.

IMPUESTOS
Anuncio en Quilmes

LA PLATA, 5 (De nuestro corresponsal).— El intendente de Quilmes, Héctor Villalba, anunció que las tasas de Alumbrado Barrido y Limpieza de ese partido bonaerense se cobrarán en cuatro cuotas trimestrales, de las que la primera vence el 21 de marzo próximo, aunque declinó anticipar de cuánto será el aumento en ese gravamen con respecto a 1982.

Villalba hizo declaraciones a los periodistas momentos antes de ingresar al despacho del gobernador Jorge Aguado.

El funcionario dijo que la comuna de Quilmes no encarará durante este año obra pública alguna, por falta de recursos, aunque añadió que existen posibilidades "de hacer algo por convenios con organismos provinciales".

UNA MISA EN MEMORIA DE AMERICO BARRIOS

Con motivo de cumplirse mañana el primer aniversario de la lamentada desaparición de Luis María Albamonte, quien fuera conocido popularmente por el seudónimo de Américo Barrios durante su dilatada trayectoria como periodista radial y director de la edición matutina de CRONICA y la revista FLASH, hoy se realizó un funeral en tributo a su memoria en la parroquia Nuestra Señora del Pilar del barrio de Recoleta. Al oficio asistieron el hermano del desaparecido periodista, Omar Albamonte, amigos y dirigentes justicialistas, los que una vez culminado el funeral depositaron una ofrenda floral en la tumba que contiene los restos del querido Américo Barrios.

Entre quienes se dieron cita hoy, a las once, para brindar un emotivo y merecido homenaje a don Américo, estaban el general (RE) Ernesto Fatigatti, y en representación de la Agrupación Justicialista "Américo Barrios", organizadora del evento, su secretario Mario Focco. Asimismo, por el Instituto de Estudios Nacionales que lleva el nombre del recordado y célebre periodista, asistió el historiador doctor Rubén Bortnik. También se hicieron presentes los dirigentes peronistas Juan Carlos Basile, Vicente Santilli y Carlos Borman, quienes manifestaron que "el recuerdo de don Américo pertenece al pueblo y al peronismo".

Al cabo de la ceremonia, los asistentes la misma se trasladaron hasta la bóveda que contiene los restos de Luis María Albamonte, donde depositaron una ofrenda floral de la Agrupación Justicialista "Américo Barrios".

BANCO DE CORONEL PRINGLES S.A.

ASAMBLEA GENERAL ORDINARIA
CONVOCATORIA

Se convoca a los Señores Accionistas del Banco de Coronel Pringles S.A. a la Asamblea General Ordinaria a celebrarse el día 26 de febrero de 1983 a las 8 horas, en el local del Banco de esta ciudad, calle Stegman 701, esquina Coronel Dorrego, para tratar lo siguiente: ORDEN DEL DIA: 1) Consideración de la actualización contable de bienes al 30 de setiembre de 1982, conforme a la Ley Nº 19742 y complementarias y circular R.F. 822 del B.C.R.A. 2) Consideración de la documentación art. 234 inc. 1º de la Ley Nº 19550 correspondiente al ejercicio cerrado al 30 de setiembre de 1982. Aprobación de la gestión de Directores y Gerentes y la actuación de la Comisión Fiscalizadora. 3) Distribución de Utilidades, Remuneración de Directores y Miembros de la Comisión Fiscalizadora. 4) Aprobación de las retribuciones que por sobre los topes del art. 261 de la Ley Nº 19550 han percibido los miembros del Directorio y de la Comisión Fiscalizadora, por haber desarrollado funciones técnico - administrativas de carácter permanente. 5) Fijación del número de Directores. 6) Designación de Directores titulares y suplentes por un ejercicio y de tres miembros titulares y dos suplentes para integrar la Comisión Fiscalizadora por un ejercicio. 7) Designación de dos accionistas para aprobar y firmar el Acta de Asamblea. Coronel Pringles, 21 de enero de 1983. EL DIRECTORIO. NOTA: Los Señores Accionistas deberán depositar sus acciones o certificados de depósito bancario de las mismas, en las Oficinas del Banco, para la Asamblea, sin cuyo requisito no podrán asistir a ella.

CARNAVAL DE ROCK EN "JUVENCIA"

SABADO 5: **RUBEN RADA**
VIERNES 11: RIFF
SABADO 12: LOS VIOLADORES V/8
DOMINGO 13: MUSICA A TODO ROCK
SABADO 18: CELESTE CARBALLO
DOMINGO 19: DAVID LEBON

VIERNES 25 y SABADO 26
TODO EL ROCK Y DEMAS FIGURAS...

Humaitá 1332
(Tapiales)

(cerca de Gral. Paz y Ricchieri y Cno. de Cintura y Ricchieri)

Confirmaron a De la Rúa Precandidato del Balbinismo

PERETTE EN EL BINOMIO

Crítica a Viajes del Adversario en la Interna

El centenar de delegados del sector "Línea Nacional" del radicalismo, después de aprobar el binomio presidencial integrado por Fernando de la Rua y Carlos Perette, viajaron hoy a sus respectivos distritos con la consigna de presentar dura batalla a las huestes del "Movimiento de Renovación y Cambio", que lidera Raúl Alfonsín, quien también aspira a la nominación partidaria.

La fórmula balbinista fue aprobada en el transcurso de la segunda sesión del plenario de "Línea Nacional", convocado luego de superarse los inconvenientes que el pasado 20 de diciembre hicieron fracasar la primera reunión. En esa oportunidad, el sector ahora liderado por De la Rua sufrió la ausencia de dirigentes que se habían sumado a la fórmula Alfonsín - Víctor Martínez.

La proclamación del binomio De la Rua - Perette, tras ser concertada en el estudio que fuera de Ricardo Balbín, en reunión a puertas cerradas, se realizó durante un acto cumplido en la Casa Radical, en el cual hablaron los dos precandidatos a la Presidencia y Vicepresidencia de la República.

Un millar de asistentes vivó repetidamente a De la Rua y Perette y entonaron estribillos contrarios a Alfonsín y otros en favor de la candidatura a gobernador de la provincia de Buenos Aires del dirigente César García Puente.

● "SOMOS LA MAYORIA"

De la Rúa, al aceptar la nominación, dijo que "Línea Nacional" es dentro del radicalismo "un movimiento mayoritario que va a buscar una vez más la victoria, que será de todos y para todos porque en su concreción están depositadas las esperanzas del país".

También afirmó que "una nueva generación civil debe asumir la responsabilidad en la conducción política argentina" y aceptó "el honor que me confieren los señores delegados con este propósito, ya que somos una generación forjada en la dura prueba de un largo ciclo de dominación autoritaria, y tenemos que ser los reconstructores". Asimismo, recordó que la UCR "nació para luchar por la causa de los desposeídos" y subrayó: "Ningún radical va a atarse a ningún interés, porque nuestro interés supremo es devolver el país a la Constitución".

● LA VOLUNTAD RADICAL

Por su parte, el doctor Perette, quien ya fue vicepresidente de la Nación en el gobierno de Arturo Illia, al hablar hizo referencias al alfonsinismo, señalando que los precandidatos de "Línea Nacional" están tranquilos, sabiendo que no nos llevan ventajas... "Porque aunque ellos (los alfonsonistas) se proclamaron antes por sí solos, a nosotros nos proclama ahora la voluntad de los afiliados".

En el mismo sentido, señaló que "nosotros no necesitamos ir al exterior para vender nuestras ideas, ni tenemos que convencer a los franceses ni a las multinacionales, porque estamos convenciendo a los argentinos".

Perette admitió, sin embargo, que "esta lucha va a ser difícil dentro del partido y en la República, pero estoy seguro de que vamos a vencer en la UCR y a triunfar en la Nación, para entrar a la casa de gobierno cantando el himno".

En la reunión con los casi 100 delegados de todo el país, de "Línea Nacional" se proclamó, además, a De la Rúa y Perette como presidente y vice, respectivamente, de la mesa directiva de ese movimiento interno.

En la práctica, toda la conducción del sector quedó renovada al designarse, también en el transcurso de ese acto, a los dirigentes Antonio Troccoli, de Buenos Aires, Alfredo Mosso, de Mendoza; Roberto Billinghurst, de Corrientes; Miguel Angel Martínez Saravia, de Salta; Mario Roberto, de Córdoba, y María Luisa Lucas, del Chaco, quienes en su mayoría, renunciaron a las postulaciones para permitir la consagración de De La Rúa-Perette.

El acuerdo para estas designaciones fue alcanzado durante la mañana de ayer, en una reunión informal realizada en la sede metropolitana del radicalismo, en la que se acordó el retiro de la precandidatura a vicepresidente de la Nación del mendocino Alfredo Mosso, quien solo obutvo dos votos.

AGUADO

Plan en Avellaneda

El gobierno de la provincia de Buenos Aires decidió urbanizar las dos terceras partes del predio de 30 hectáreas que ocupa el mercado de Hacienda de Avellaneda, según lo expresó hoy el gobernador Aguado, en el transcurso de una visita que realizó al mencionado mercado de concentración de lanares.

El gobernador bonaerense y los ministros de Obras Públicas, ingeniero Carlos María Benaglia y de Asuntos Agrarios, doctor Félix Bereciartua, analizaron sobre el terreno las posibilidades de urbanización de 20 hectáreas de este establecimiento, que funciona en el lugar desde el año 1932.

Funcionarios del Instituto de la Vivienda, que también acompañaron al gobernador Jorge Aguado, manifestaron en la oportunidad que de acuerdo a las características del terreno, que ya cuenta con redes cloacales y aguas corrientes, es factible la construcción de alrededor de 300 unidades habitacionales en una primera etapa, a lo que deberá agregarse una escuela y un jardín de infantes.

OTRA CARTA DE LOS RADICALES: LEON SERA PROCLAMADO POR YRIGOYENISTAS

En las últimas horas de hoy, será proclamado, el ex senador radical Luis León, como precandidato a presidente de la Nación, por el plenario del Movimiento de Afirmación Yrigoyenista (MAY).

Al concretarse su designación, sumarán tres, las corrientes de la UCR que habrán de participar en las próximas elecciones internas. Por el Movimiento de Renovación y Cambio y la "Línea Córdoba", están ya proclamadas, las precandidaturas de Raúl Alfonsín y Víctor Martínez. En cuanto a la fórmula De la Rúa-Perette, anoche logró su consagración en el marco del plenario de la corriente Línea Nacional", constituyéndose así, en la segunda fórmula de la UCR que se hace pública.

● FEDERALISMO

El ex senador León, cumplió recientemente una gira por el interior, Chaco, Santiago del Estero, Tucumán, Catamarca, La Rioja, Córdoba y Santa Fe, oportunidad en que "abogó por el federalismo" la necesidad de afirmar el nacionalismo y rescatar el radicalismo de Yrigoyen, que es, dijo "el fiel intérprete de los sectores más desprotegidos".

● UNIDOS

ROSARIO, 5 (De nuestro corresponsal).— Poco antes de partir con destino a Buenos Aires, para participar del plenario del Movimiento de Afirmación Yrigoyenista (MAY), el ex senador radical Luis León, reafirmó la unidad de la UCR, tras el acto comicial interno. No hay, —señaló— una feroz lucha interna, los radicales, 'o estamos practicando el canibalismo".

PC ITALIANO Y NUESTRA DEMOCRACIA

Con Raúl Alfonsín

ROMA, 5 (AFP).— El Partido Comunista Italiano se comprometió a "apoyar la lucha del pueblo argentino por la democracia", según informó un comunicado emitido el viernes aquí por el PCI tras la reunión de su secretario general Enrico Berlinguer con el radical argentino Raúl Alfonsín.

En la reunión, que duró más de una hora y se desarrolló en la sede del PCI, Berlinguer aseguró que "los comunistas italianos, tanto en su sede nacional como en el Parlamento Comunitario Europeo, contribuirán para que sea cada vez mayor el apoyo de Europa a la lucha de Argentina y de todos los países latinoamericanos por la democracia y la paz".

Alfonsín, acompañado por otros cuatro radicales, ilustró sobre "las dificultades del proceso democrático argentino y agradeció el empeño de los comunistas italianos en el problema de los desaparecidos", subrayó el comunicado.

● TEMA MALVINAS

Asimismo, los dirigentes políticos abordaron el tema de las relaciones económicas y políticas entre la Comunidad Económica Europea y la Argentina augurando que "Europa pueda constituir un polo que favorezca el no alineamiento de los países latinoamericanos contra la subordinación a la relación este - oeste en la cual la actual administración estadounidense pretende colocar el problema norte -sur", concluye el comunicado.

Los políticos radicales solicitaron al dirigente comunista la colaboración de su partido en el seno de la Comunidad Económica Europea para que Gran Bretaña acepte reanudar las negociaciones sobre las Malvinas.

Alfonsín y su comitiva, que una hora antes habían sido recibidos por el encargado de asuntos exteriores de la democracia cristiana, Vito Lattansio, partirán hoy sábado hacia Buenos Aires.

● EN NUESTRO PAIS

Los titulares de los movimientos internos del radicalismo capitalino, Intransigencia Popular, Unidad y Renovación y Cambio, Rubén Rabanal, Eduardo Díaz y Julio Saguier, respectivamente, acordaron mancomunar esfuerzos para impulsar la candidatura de Raúl Alfonsín y Víctor Martínez.

FUFEPO

Amit Será Titular

SANTA ROSA, 5 (De nuestro corresponsal).— El plenario nacional de la Fuerza Federalista Popular, que sesiona aquí, pasó anoche a cuarto intermedio, luego de haber confirmado por unanimidad en la titularidad de su mesa directiva a Ismael Amit, presidente del Movimiento Federal Pampeano.

En cambio, tras un acalorado debate, el plenario no logró acuerdo sobre la integración del resto de la mesa directiva, en tanto que tampoco aprobó un documento cuya difusión se aguarda para esta noche.

Los delegados de la FUFEPO comenzaron a sesionar ayer en un hotel de esta capital, en medio de una estricta reserva.

Tampoco se concretó, según estaba previsto, la conferencia de prensa que los dirigentes federalistas debían ofrecer en las primeras horas de esta noche.

El dispuesto anoche fue el segundo cuarto intermedio de la jornada, y se decidió por la realización de un acto público organizado por el movimiento que lidera Amit, luego del cual se reanudará el plenario.

BIGNONE: "LAS CRITICAS AL GOBIERNO, NO SON UNA AYUDA"

MAR DEL PLATA, 5 (De nuestro corresponsal).— El presidente de la Nación, general de división Reynaldo Bignone, reiteró aquí que **"la ola de críticas que recibe el gobierno, no ayuda al mejor tránsito hacia la normalización institucional".**

Bignone, que llegó ayer a este balneario por vía aérea para iniciar un breve período de descanso en la unidad turística de Chapadmalal, señaló que "la semana próxima se definirá la fecha y otros detalles de la convocatoria, para un nuevo capítulo de diálogo con la dirigencia política".

Afirmó el primer magistrado que "los cuestionamientos y críticas al gobierno, ya exceden los límites de la simple crítica que pretende una corrección, que pretende aportar una nueva idea, que pretende marcar algún rumbo beneficioso".

Agregó el general Bignone que "eso no ayuda al mejor tránsito hacia la normalización institucional".

Consultado por los periodistas sobre las precisiones respecto del diálogo con los partidos políticos, se limitó a expresar que "la semana entrante definiremos este tema con el ministro del Interior".

El Presidente de la Nación declinó abrir juicio sobre el reciente documento de la convocatoria multipartidaria, argumentando que "sólo he leído la versión periodística de este pronunciamiento". No obstante, expresó que "es hora que comencemos a conocer ideas claras y concretas sobre cómo será la, por qué no decirlo, buena gestión civil.

En tal sentido Bignone aseveró que "podemos decir sin ningún temor a equivocarnos, que a este gobierno le queda menos de un año de gestión y que en cambio al gobierno que nos suceda, le esperan seis años de administración".

Así respondió el titular del Poder Ejecutivo a la requisitoria de los periodistas que aguardaban su arribo a esta ciudad atlántica.

MODIFICAN FECHA DE ENTREGA PARA FICHAS DE AFILIACION

El Poder Ejecutivo sancionó las modificaciones de la Ley del Estatuto de los Partidos Políticos, en lo relacionado con la oportunidad de presentar ante la Justicia Electoral las fichas de afiliación, así como también la solicitud de reconocimiento de la agrupación, prorrogando la fecha al 30 de marzo.

Los partidos reconocidos tendrán un plazo de seis meses para acreditar el mínimo de afiliados y podrán limitar el período de apertura obligatorio —registro— al 30 de marzo.

Todas las afiliaciones existentes, en todos los partidos políticos, al momento de entrar en vigencia la ley, caducan, y dentro del plazo antes mencionado, cada partido deberá presentar, sus documentos fundamentales —principios, bases, y carta orgánica— debidamente adecuados.

En consecuencia, las agrupaciones políticas, que, al 30 de marzo próximo estén en posesión del número de fichas establecido por el Estatuto, podrán formular ante la justicia electoral, el pertinente reconocimiento de la ley y a partir de entonces, emprender el camino hacia las elecciones internas de autoridades, y seguir después, con los candidatos a cargos electivos.

Entre las reformas introducidas, se establece que, "en oportunidad de la primera elección de renovación de autoridades, no serán aplicadas aquellas cláusulas contenidas en las respectivas cartas orgánicas de los partidos, que impongan exigencias de antigüedad en la afiliación para la postulación de cargos partidarios.

Se determina también que las juntas electorales de distrito para esta elección partidaria "serán presididas por el veedor judicial, integrándose con los apoderados de las listas".

La mencionada Junta Electoral, expresa también el texto reformado del Estatuto, "podrá proponer al juez electoral, las cuestiones referidas a las normas que regularán el proceso partidario.

PROCLAMACION DE MATERA

Acto del Movimiento de Reafirmación Doctrinaria Justicialista

Mañana a las 10, en un acto que se realizará en el hotel Bauen, ubicado sobre la avenida Callao, en esta Capital, será proclamado el doctor **Raúl Matera** precandidato a la Presidencia de la Nación por el Movimiento de Reafirmación Doctrinaria del justicialismo. De esta manera culminará la acción desarrollada por esa agrupación, que considera que el doctor Matera constituye "una expresión válida, vigente del peronismo", en su "proyección hacia el futuro".

Al acto a realizarse en el lugar mencionado, se ha invitado a asistir a personalidades del quehacer argentino, a dirigentes del justicialismo y a representantes de diversas organizaciones.

En la oportunidad, el distinguido neurocirujano peronista hablará para referirse a temas de rigurosa actualidad. En recientes declaraciones, puntualizó que "el justicialismo, total y absolutamente unido, tanto en lo sindical como en lo político, habrá de enfrentar con valor y jerarquía esta nueva etapa de la vida de la Nación". Enfatizó que "la unidad será al final el camino elegido por el peronismo para su triunfo definitivo, para llegar a la victoria".

● **CON ISABEL**

CORDOBA, 5 (De nuestro corresponsal).— El ex gobernador justicialista de Corrientes, Julio Romero, dijo que en el próximo congreso partidario a realizarse el 14 del corriente en la Capital Federal votará por la permanencia de María Estela Martínez de Perón al frente del partido. El político arribó anoche cuando a esta capital para efectuar contactos con dirigentes del justicialismo cordobés y congresales de esta provincia.

Romero obvió comentarios sobre la gestión del vicepresidente primero del Partido Justicialista, Deolindo Bittel, expresando que "los peronistas del país tienen formada su opinión".

● **TAMBIEN EN CORDOBA**

CORDOBA, 5 (De nuestro corresponsal).— El frente doctrinario peronista lanzó hoy la candidatura de Isabel Perón para presidir el Movimiento Nacional Justicialista "por otro período tal como lo prevén los reglamentos internos y la carta orgánica partidaria".

La propuesta fue resuelta por unanimidad de los delegados departamentales presentes en la sesión extraordinaria del Frente Doctrinario Peronista, señalando en su documento que manifiestan interpretar la voluntad del pueblo peronista "expresada en las urnas en los últimos comicios celebrados en el país, que Isabel Perón es el único candidato natural del Justicialismo para presidir nuestro movimiento".

● **POR LA UNIDAD**

MENDOZA, 5 (De nuestro corresponsal).— El movimiento de reafirmación doctrinaria justicialista que lidera el político local, doctor Alberto Serú García, dio esta mañana una declaración por la que propone a las distintas líneas internas del peronismo, un pacto de honor para lograr la unidad de ese movimiento.

La proclama contiene varios puntos y tiene como objetivo la firma de un acta de compromisos posteriores, para lograr "un frente de unidad

Propone, además, la incorporación de un consejo asesor que estará integrado por representantes de todas las líneas internas que suscriban el acta.

La "Nueva Generación de Dirigentes Peronistas" realizó un acto partidario en la ciudad de Monte Grande.

"ISABEL ES SIMBOLO DE UNIDAD Y AMOR"

El vicepresidente primero del justicialismo, **Deolindo Bittel**, asistió anoche a la celebración del cumpleaños de la ex presidenta de la Nación, **María Estela Martínez de Perón**, en un acto que se realizó en el céntrico hotel Savoy con asistencia, también, de otros dirigentes del peronismo.

En la oportunidad la ex mandataria fue proclamada como candidata a ocupar la jefatura del Partido Justicialista. Como es de público conocimiento, la señora sigue residiendo en Madrid.

La señora **Rosana Isla**, al hablar durante la reunión, expresó que la señora de Perón es **"símbolo de unidad y amor"** y le deseó **"felicidad en el porvenir"**.

Además de ese acto, se realizó otro en la estación Federico Lacroze del Ferrocarril Urquiza, donde habló la dirigente verticalista del peronismo, señora Norma Kennedy. Solicitó públicamente que las autoridades restituyan a la viuda de Perón sus derechos políticos.

Asimismo, en el Centro Cultural Congreso, situado en la calle Bartolomé Mitre al 1800, se realizó un festival artístico-musical bajo el lema "La fiesta de Isabel Perón en libertad", organizado por el Bloque Político Sindical Metropolitano.

En Gobernador Gálvez, Santa Fe, Vicente Damasco, ex secretario general de la Presidencia durante el último gobierno de Perón, presidió un acto donde se cortó una torta de 300 kilos, con motivo del cumpleaños de Isabel Perón.

● **EN MONTE GRANDE**

Cinco mil personas reunió anoche un entusiasta acto —el primero en su tipo que realiza en la provincia de Buenos Aires—, organizado por la "Nueva Generación de Dirigentes Peronistas"m Se desarrolló en la vecina ciudad de Monte Grande y concurrieron delegaciones de unidades básicas de Lanús, San Vicente, Guernica, Alejandro Korn, Lomas de Zamora, Florencio Varela, La Matanza, Merlo y Tres de Febrero, que arribaron en 50 micros. No asistió el vicepresidente primero del justicialismo, Deolindo Bittel, quien estaba invitado, pero se advirtió, en cambio, la presencia del flamante secretario general del Sindicato Unidos Marítimos (SOMU), Miguel Angel Pascual; de Angel Farías, secretario general de la UOCRA de la Capital Federal, y de Humberto Agüero, jefe de la Agrupación Peronista de la Argentina y de la Juventud Sindical. Las consignas que se corearon fueron "Ni yanquis ni marxistas... peronistas", y "ya lo ve, ya lo ve... hay una sola JP". También se vieron grandes carteles de adhesión a Isabel Perón. Uno decía: "Isabel conduce".

Se recibieron adhesiones de Saúl Ubaldini, secretario general de la CGT-Brasil y de Lorenzo Miguel, titular de las "62 Organizaciones". Juan Quiroz, dirigente provincial de la Nueva Generación, dijo que "hasta ayer, fuimos los únicos privilegiados... Hoy somos la nueva generación, porque nacimos peronistas y vamos a ser protagonistas".

CHACO: EL ULTIMO QUE APAGUE LA LUZ

RESISTENCIA, 5 (De nuestro corresponsal).— Un aumento de más del 50% sufrieron las tarifas eléctricas en la provincia, por disposición del Ministerio de Obras y Servicios Públicos local.

La medida fue anunciada por el ministro, ingeniero Esteban Gruzicki, y está generando manifestaciones de rechazo en la comunidad.

● **USUARIOS**

Según el ingeniero Gruzicki, las tarifas se incrementaron entre un 48 y un 52 por ciento, y existen usuarios que en el bimestre anterior pagaron 370.000 pesos contra 1.430.000 pesos que deberán hacerlo ahora.

● **PROTESTA**

La Confederación General del Trabajo del Chaco (CGT) se dirigió con este motivo, al gobernador de la provincia, coronel (RE) José David Alberto Ruiz Palacios, poniéndolo al tanto del tema y "elevan su voz de protesta por el incremento desusado en el costo de la energía", a la par de solicitar su intervención para que "no se exaspere a la población".

REFUTAN LOS CONCEPTOS DE BITTEL SOBRE MILITARES

El teniente coronel (RE) Enrique Aníbal Solari refutó conceptos del vicepresidente del Partido Justicialista, Deolindo Bittel en el sentido de que "los militares demostraron que no saben gobernar, ni luchar".

En una carta que publica el diario "El Atlántico", el militar retirado pidió a los políticos que "realicen sus justificadas críticas al proceso dando nombres y apellidos y con fundamentos válidos".

Refiriéndose a Bittel, la misiva dice que "es probable que tenga razón en cuanto a que hay militares que no supieron gobernar y otros que no supieron o no pudieron pelear, pero el recuerdo de esos muertos que nos habrán de acusar mañana, debe obligarlo a reflexionar sobre esa generalización de acusarnos a todos".

"No olvide Bittel que de las Malvinas volvieron camaradas míos que pelearon en primera línea con los soldados y recibieron las máximas condecoraciones de guerra: las heridas en combate", agrega.

Del mismo modo se refirió a los militares heridos y muertos en la lucha contra la subversión.

Por tal motivo, solicita a los dirigentes políticos "críticos de hoy, mudos de ayer, de que utilicen la libertad que hoy gozan con la altura de las exigencias de la historia".

Exhorta a la dirigencia partidaria a que "den nombres y apellidos, acuse sin vacilaciones a los responsables y delincuentes, y luche por la Patria Grande, preservando el honor de las FFAA que ustedes necesitarán para poder cumplir los objetivos de grandeza de la Argentina".

SUPERADO EL COMICIO DEBEMOS UNIRNOS TODOS, DIJO PALADINO

"Los partidos mayoritarios tienen que tomar la responsabilidad de gobernar el país dentro del parlamento, donde se puede llevar adelante una convivencia democrática con los más altos ideales". Estas manifestaciones fueron formuladas por el dirigente justicialista, Jorge Daniel Paladino, en el transcurso de un programa periodístico. Señaló también el ex delegado personal de Perón que lo que se trata "es que se termine con aquella oposición que tendía a derrocar al gobierno para que después, en definitiva, llegaran los militares". Refiriéndose al futuro expresó que, "ya superado el comicio, nos volvamos a unir —todos los argentinos— codo con codo, hombro con hombro, y comencemos a trabajar para lograr la independencia de nuestra Patria, que, recalcó, en este momento hemos perdido y todos juntos, seguramente habremos de lograrla".

En cuanto a la veda política, Paladino señaló, que al no permitirse la vida política "los partidos no han podido organizarse, ni modernizar sus cartas orgánicas, ni adecuar sus doctrinas y sus principios de gobierno

Por ello, agregó, como ocurre en el justicialismo, no se expresa el partido, sino "nos estamos expresando hombres sueltos", y esto "no es lo que le debe interesar a la gente, a la gente no le interesa la opinión de Paladino, lo que tiene que interesarle, es lo que propone el Justicialismo para el próximo período constitucional".

APOYO A UBALDINI Y MIGUEL

Un documento de la Unidades Básicas integrantes de la Circunscripción 22ª del Partido Justicialista, pertenecientes a las 62 Organizaciones que lidera Lorenzo Miguel, repudia y condena "el propósito divisionista que pretenden los que quieren conformar una 62 Organizaciones paralelas".

En otro punto de la declaración, se manifesta que "alertamos que se trata de una retribución de los personeros de un Régimen agónico, que ven únicamente en la atomización del Movimiento Obrero Organizado, su posibilidad de salvación y seguir usufructuando las prebendas que le posibilitó el Gobierno Militar con sus terribles desaciertos".

El último punto del documento gremial reitera su "incondicional apoyo a la CGT (Brasil) liderada por el compañero Saúl Ubaldini y las 62 Organizaciones Gremiales Peronistas conducidas por el compañero Lorenzo Miguel, reconocidas por las autoridades del Partido Justicialista, por estar consustanciadas con el Pueblo Argentino y la Doctrina Nacional Justicialista, legadas por nuestro único e irreemplazable líder, el general Perón".

"UNA VERDADERA BURLA"

El Centro de Estudios Legales y Sociales (CELS) denunció que el Ministerio del Interior admitió ante la Justicia haber destruido un expediente destinado a precisar el paradero de desaparecido dirigente sindical **Jorge Di Pascuale**.

El CELS se refirió ayer a una nota enviada por el director Nacional de Seguridad Interior del Ministerio del Interior, coronel Carlos Tepedino, al juez Zavalía, en la que admite que no le es posible remitirle el expediente destinado a la localización del sindicalista desaparecido.

● **RESPONSABILIDADES**

"El Ministerio Público deberá preguntar de quién ha emanado esa orden, para establecer responsabilidades pertinentes", dijo el CELS, y agregó que **"nos encontramos ante una verdadera burla, que hiere una vez mas los sentimientos de la población y a las familias de los detenidos-desaparecidos".**

● **LA NOTA**

Según el CELS, la nota dirigida por Tepedino a Zavalía, fechada el 19 de enero último, dice textualmente: "No se cuenta con el expediente requerido por V.S. (el número 193.454/77, promovido por la familia de Di Pascuale), por cuanto la constancia de lo actuado se asienta una ficha en movimiento... procediéndose a destruir una vez concluido el trámite las copias de las notas y teletipogramas en cuya virtud se requirieron los informes y se comunicaron sus resultados".

Agregó el CELS que "nos encontramos ante un hecho que configura los delitos previstos por los artículos 255 y 294 del Código Penal, que reprime en su artículo 255 al que sustrajere, ocultare, destruyere o inutilizare objetos destinados a servir de prueba ante la autoridad competente, registros o documentos confiados a la custodia de un funcionario o de otra persona en el interés del servicio público".

● **EL CULPABLE**

Indicó también que "si el culpable fuera el mismo depositario, sufrirá, además de la prisión, inhabilitación especial por el doble de tiempo", y agregó que "en su artículo 294 (reprime) al que suprimiere en todo o en parte documentación, de modo que pueda resultar perjuicio".

CADA DIA ES MAS DIFICIL VIVIR

En Enero, 16% de Aumento; la Carne "Culpable"

Fuentes vinculadas al Instituto Nacional de Estadísticas y Censos (INDEC) revelaron que el organismo ha finalizado el cálculo de los índices inflacionarios de enero último, los que arrojarían un aumento del costo de vida de "alrededor del 16%" y un crecimiento de los precios mayorista que se ubicaría en el 15,7%.

Las mismas fuentes estimaron que el lunes o martes próximos, el Ministerio de Economía difundirá oficialmente los guarismos.

Según lo que ha podido trascender de los resultados de la encuesta del INDEC, los productos alimenticios fueron uno de los factores de mayor gravitación en crecimiento del costo de vida de enero, y dentro de ese rubro, las carnes rojas y blancas marcaron una firme tendencia a la suba.

En tal sentido, cabe recordar que el ministro Jorge Wehbe calificó de "injustificables" los aumentos experimentados en los precios del kilo vivo en el mercado de Liniers, achacándoles por adelantado el efecto inflacionario que tendrían en los índices de enero.

Los técnicos consultados estimaron que el "tarifazo" decretado en la segunda mitad del mes pasado no alcanzó a tener una influencia importante en el nivel del costo de vida, pero que sus efectos, sin duda, se reflejarán en los cálculos del corriente febrero. Asimismo, agregaron que la escasa diferencia entre los índices de precios minoristas y mayoristas, puede permitir una ligera esperanza hacia la estabilidad en los próxmos períodos.

● **EN LA PLATA, MAS CARO**

LA PLATA, 5 (De nuestro corresponsal).— La inflación sigue en carrera mientras los sueldos están parados y el público consumidor, se ve día a día con más problemas para enfrentar los gastos de la canasta familiar. Hacer régimen hoy en día no es un deseo estético, es más bien una necesidad. Un estudio de la Universidad Católica de esta ciudad, realizado a través de su Instituto de Investigaciones, ha determinado que el índice de aumentos de los productos alimenticios para el consumidor, creció en un 16.7% durante el mes de enero pasado en la capital de la provincia y sus alrededores. En base a la variación registrada, se señala que una familia tipo necesitó en enero, solo para su alimentación 7.841.000 pesos. Si tomamos en cuenta el sueldo mínimo y los otros gastos que implica vivir, es fácil deducir entonces, que muchas familias, el mes pasado solo pudieron comer 15 días. Según dicho Instituto, la variación de los precios de los alimentos, entre enero de 1982 y enero de 1983, alcanzó al 210,8%, lo que arroja un aumento en la inflación del 41,3% ya que entre el mismo lapso de 1981 a 1982, fue del 169,5%.

Los productos lácteos fueron los que más subieron, con un 39,1%.

OTRO CHOQUE FATAL EN BRASIL

SALVADOR, Brasil, 5 (ANSA).— La colisión entre un camión de carga y una camioneta que conducía jugadores de un equipo de fútbol aficionado de la ciudad de Alagoinhas (Bahía) dejó un saldo de 18 muertos y 6 heridos, algunos de gravedad.

Algunas horas después, a 25 kilómetros del lugar, el choque de un automóvil particular contra un camión de servicio municipal mató a cuatro personas más.

Ambos accidentes ocurrieron en una carretera que une Alagoinhas con Cat'u, a cien kilómetros de Salvador.

● **CONDUCTOR CULPABLE**

La camioneta del primer accidente transportaba 25 personas, entre jugadores y aficionados que se dirigían a Pau Lavado (cerca de Cat'), anoche, para un partido de fútbol.

Según declaraciones, el conductor del vehículo circulaba con exceso de velocidad y salió de su mano en una curva, embistiendo frontalmente al camión de carga.

De nada valieron las maniobras que intentaron conductores, los vehículos estaban lanzados a tales velocidades que, el impacto fatal fue inevitable.

Córdoba: Tasas Abrumadoras

Vecinos y Comerciantes de Carlos Paz se Niegan a Abonarlas

CORDOBA, 5 (De nuestro corresponsal).— En un acto multisectorial, convocado por cinco agrupaciones políticas la Asociación Hotelera local y el Centro Comercial, Industrial y Profesional de la ciudad, los vecinos de Carlos Paz resolvieron suspender el pago de las tasas municipales y efectuar gestiones ante autoridades provinciales por lo que consideraron un "desmedido incremento" de las contribuciones.

El gobierno provincial, en instrucciones a las comunas, había resuelto autorizar incrementos de hasta el 200 por ciento en las tasas por servicios.

La actitud de los vecinos de Carlos Paz, resuelta en una asamblea a la que asistieron 700 personas, se suma a la adoptada días atrás por los habitantes de Villa de Soto, en el departamento Cruz del Eje.

Por su parte, la municipalidad de Río Cuarto elevó al ejecutivo provincial un proyecto de rebaja de las tasas en un 20 por ciento.

La Federación Comercial de Córdoba protestó días atrás por los incrementos y declaró "rotas" todo tipo de gestiones ante las autoridades comunales, fundándose en que las instrucciones emanadas del gobierno no satisfacían los reclamos empresariales.

El acto efectuado en Carlos Paz convocó a 700 personas, y se desarrolló en el paseo central de esta localidad serrana, ubicada a 30 kilómetros al oeste de esta capital.

Fue convocado por cinco agrupaciones políticas y otras entidades zonales, entre ellas la Asociación Hotelera local y el Centro Comercial, Industrial y Profesional de Villa Carlos Paz.

En Villa de Soto, ubicada 200 kilómetros al oeste de Córdoba en el departamento Cruz del Eje, se adoptaron medidas similares ante el incremento de las tasas municipales.

Los vecinos de esta localidad reclamaron el alejamiento del intendente Hugo Gallo.

La municipalidad de Río Cuarto, segunda ciudad de la provincia distante 220 kilómetros al sur de aquí, presentó un proyecto de ordenanza en el que se dispone una rebaja del 20% en el monto de las contribuciones.

TEMA BEAGLE, PRIORIDAD PARA LA JUNTA MILITAR

La Junta Militar volverá a reunirse probablemente el martes de la semana próxima para analizar un temario que volverá a incluir la cuestión de la mediación papal en el conflicto del Beagle.

La información sobre la próxima reunión del máximo organismo de gobierno de la Argentina fue conocida ayer en fuentes militares, donde se precisó que antes habrá deliberaciones de los secretarios generales de las tres armas para preparar el temario respectivo.

Los secretarios generales de las fuerzas armadas tuvieron ayer una reunión durante parte de la mañana sin que se conocieran los temas considerados en la oportunidad, pero una fuente castrense aventuró que ellos debían estar referidos a la nueva situación que puede darse dentro de la mediación pontificia tras el fallecimiento del cardenal Antonio Samoré y la decisión de Juan Pablo II de designar como su representante al obispo Gabriel Montalvo.

Hoy trascendió que la Junta también está considerando la renuncia que presentará a su cargo el jefe de la misión argentina ante la mediación papal, Carlos Ortiz de Rozas, con el fin de permitir una mayor adecuación a un posible cambio de ritmo en las tareas diplomáticas.

De acuerdo con las versiones precisamente fue la renuncia de Ortiz de Rozas la que hizo que los tres comandantes en jefe volvieran a reunirse imprevistamente el jueves a la tarde luego de haber completado la reunión oficial de la Junta.

Ortiz de Rozas es el segundo jefe de la misión argentina ante el Vaticano. El primer titular fue Guillermo Moncayo quien renunció hace más de un año y actualmente se encuentra en el Vaticano como componente de la delegación nacional a las exequias del cardenal Samoré.

LABOULAYE ESTA BAJO EL AGUA: EVACUACION

LABOULAYE, 5 (De nuestro corresponsal).— Más de 100.000 hectáreas se encuentran cubiertas por las aguas en proximidades de esta localidad del sur cordobés, a raíz de las intensas precipitaciones pluviales registradas en la zona desde principios de enero, que alcanzaron ya a 400 milímetros, casi la mitad del registro anual en la región. Y la inundación también obligó a la policía a evacuar a tres familias que habían quedado aisladas.

sLas continuas lluvias provocaron un permanente y rápido incremento de la superficie habitual de las lagunas y bañados existentes en la zona y la creciente de ríos y arroyos que desembocan en la cuenca que abarca los departamentos de General Roca y Sáenz Peña.

Las autoridades locales informaron que la situación se halla bajo control, aunque reconocieron que ya 3 familias debieron ser evacuadas del área rural próxima a esta localidad, donde habían quedado aisladas en un paraje rodeado por las aguas.

Los desbordes inundaron una gran área de tierras afectadas a la producción agro - ganadera, especialmente a la producción lechera que abastece a las poblaciones del Valle del Uco y otras regionales de Córdoba y Cuyo.

No obstante, se descartó la posibilidad de que el fenómeno afecte el área urbana de esta ciudad, pues ésta "cuenta con muy buenas defensas construidas en oportunidad de registrarse una situación similar el año pasado", según indicaron.

"Existen suficientes canales de desagües perimetrales y otros que evacuan las lluvias hacia el canal Devoto que orientan el agua en dirección sur hacia el río Cuarto", agregaron.

Los últimos informes logrados sobre la evolución del fenómeno indican que el nivel de las aguas se mantiene estacionado desde la víspera

CUESTIONAN UNA FUTURA AUTOPISTA

El presidente de la Junta Promotora Bonaerense del Movimiento de Coincidencia Nacional, Mario Antonio Varone, refiriéndose al contrato para construir la autopista La Plata-Buenos Aires, dijo que eso "compromete el patrimonio de la provincia en más de 400 millones de dólares", señalando "la inoportuidad de esta construcción y el privilegio que importa para sus beneficiarios". Varone, dirigente del movimiento que orienta el ex presidente Juan Carlos ONganía, vertió estos conceptos al hablar en una reunión partidaria en el partido de Lanús, mencionando que entre los "beneficiarios, la empresa adjudicataria Coviares es de origen española, por lo que 'nos apena que haya funcionarios nacionales y provinciales, que contraten con extranjeros lo que pueden hacer las empresas nacionales". En el transcurso de su disertación, Varone dijo que otros beneficiarios de la autopista serán los "funcionarios públicos bonaerenses, que circulan en coches oficiales, cuyo combustible, choferes y gastos son costeados por la provincia".

Refiriéndose a la utilización de la autopista, señaló que esos usuarios "se beneficiarán también con un privilegio que costea el pueblo quienes teniendo automóvil y dinero suficiente, pueden pagar un peaje costoso mientras existen a la vera del camino villas de emergencia.

EDICTO

Ruster S.A. comunica que los Sres. Norberto Salviani, Omar Salviani, y Marcelo Oscar Dieguez han declarado la perdida de las siguientes acciones de la Sociedad: Título 1 al 5 numeración de acciones 1 al 25.509. Título 26 numeración de acciones 150.051 al 150.900; Título 31 numeración de acciones 155.051 al 198.655. Título 36 numeración de acciones 411.551 al 445.550. Título 6 al 10 numeración de acciones 25.510 al 51.017. Título 27 numeración de acciones 150.901 a 151.750; Título 32 numeración de acciones 198.656 a 242.260. Título 37 numeración de acciones 445.551 a 479.550. Título 11 al 15 numeración de acciones 51.018 al 76.526. Título 28 numeración de acciones 151.751 a 152.600; Título 33 numeración de acciones 242.261 a 285.865. Título 38 numeración de acciones 479.551 al 513.550

BANCO LIQUIDADO

MENDOZA, 5 (De nuestro corresponsal).— El titular del Segundo Juzgado Civil, Comercial y de Minas de la ciudad mendocina de San Martín, Víctor Comeglio, autorizó el remate de bienes de la sucursal Córdoba del ex Banco de los Andes, como parte del proceso de liquidación de esta entidad crediticia, solicitada por el Banco Central.

Los representantes del ex Grupo Greco, que manejaba la mayoría accionaria del banco en liquidación, se opusieron inicialmente al requerimiento del Banco Central, pero luego de notificados del asentamiento del juez Comeglio se abstuvieron de apelar la medida.

El remate de los bienes correspondientes a la sucursal mediterránea del ex Banco de los Andes comprende casi 300 lotes de tierra, con una base de más de 2.600 millones de pesos, máquinas, muebles, útiles y obras pictóricas de autores relevantes, se informó.

CAE MAS SATELITE

WASHINGTON, 5 (UPI).— El altamente radiactivo tercer pedazo del satélite espía soviético Cosmos 1402 probablemente se desintegrará en la atmósfera entre el lunes y el miércoles, informó hoy la Fuerza Aérea de Estados Unidos.

El pedazo mayor del Cosmos, que pesaba varias toneladas, se quemó en la atmósfera el 23 de enero, y los restos que sobrevivieron, cayeron en el Océano Indico.

Una pequeña parte del satélite, que se cree llevaba la antena, cayó previamente y se quemó en la atmósfera.

La Fuerza Aérea dijo que la sección que tenía el reactor nuclear, que se cree contiene unos 45 kilos de uranio enriquecido, pesa solo decenas de kilos y está dando la vuelta a la Tierra cada 88 minutos.

Esta sección se separó de las demás, cuando a fines de diciembre fracasó la maniobra ordenada desde tierra por los soviéticos

MENDOZA Y SU FESTICHOLA

El próximo miércoles a las 20 horas, en la Casa de Mendoza, Callao 445, habrá una reunión informativa referida a la Fiesta Nacional de la Vendimia 1983.

En la oportunidad, serán agasajados los representantes del periodismo y los agregados culturales de las embajadas, a quienes también se habrá de entregar la documentación relacionada con dicha celebración.

En el marco de la labor de difusión encarada, quedó inaugurada en dicha sede, una vidriera alusiva a la Fiesta Nacional de la Vendimia, la que además contiene productos regionales.

Asimismo, exhibe material fotográfico correspondiente a la edición 1982 de dicha fiesta y además, se difunde en una pantalla, una filmación de seis horas de duración, con todos los actos cumplidos.

NIEVE FABRICA

AUTORIZADA DE 1ª MARCA

440 cm3 $ 32.000

240 cm 3 $ 27.000

Cantidad Limitada

CUZCO 663

TEL.: 642-1092

Al Gremio Dispongo de 100.000 envases

VIOLO A UNA MOGOLICA Y AHORA SE QUIERE CASAR CON ELLA

LA PLATA, 5 (De nuestro corresponsal).— Un caso realmente fuera de lo común motiva actualmente al comentario general: un individuo que ultrajó a una mogólica sometiéndola a reiterada violación, quiere ahora casarse con la enferma, aduciendo que tras la agresión física que cometió contra ella, "se enamoró". La mujer tiene 25 años y vive con sus padres en la vecina localidad de Ensenada, y según ahora trascendió, tanto ella como sus progenitores han aceptado la propuesta de casamiento que formuló el violador, actualmente detenido por ese delito.

En el singular caso interviene el juez, doctor Pedro Luis Soria, quien examina detenidamente la situación planteada. Ingadó al sujeto que se abusó de la oligofrénica y se considera que en pocos días más adoptará una decisión, aun cuando por el momento parecería aventurado señalar cuál puede ser la misma.

Al considerar si hace o no lugar al pedido de casamiento formulado por el detenido, el magistrado fundamentará su fallo en el informe del perito médico que examinó a la joven que vive en Ensenada y que fue sometida por el hombre. Ha trascendido que el especialista médico juzga que "la joven es enferma mental en sentido jurídico".

Lo que incide en favor del detenido es que los padres de la joven están de acuerdo en que "el casamiento es la mejor solución". Y, en cuanto a ella, parece que no ha olvidado al sujeto que con tanta brutalidad la trató: suele preguntar por él y dice que "lo quiere". Mientras la justicia decide el final de este "romance" tan extraño, los comentarios acerca del mismo se suceden, con las incógnitas que la situación plantea.

CAYERON MAS PROFANADORES

Saqueaban Tumbas en Morón

Dos empleados del cementerio de Morón fueron detenidos acusados de saquear sepulturas y de vender en provecho propio los objetos robados, actividad que venían desarrollando desde largo tiempo atrás y con la que obtenían fuertes ganancias.

Las depredaciones habían sido objeto de múltiples denuncias, las que motivaron un operativo especial de vigilancia por parte de la seccional 1ª de policía de Morón, cuyo personal sorprendió a los delincuentes en plena tarea de saqueo, procediendo a su detención y puesta a disposición del juzgado del Crimen a cargo del doctor Alfredo Ruiz Paz.

Los profanadores de tumbas fueron identificados como Santos Gómez, argentino, de 44 años, casado, domiciliado en Ibáñez 178; y Carlos Alberto Vázquez, argentino, de 35 años, casado, domiciliado en Chile 1273, ambos empleados municipales con prestación de servicios en el cementerio de Morón y residentes en dicha localidad del Gran Buenos Aires.

Estos "vivos" que lucraban con los muertos, al ser sorprendidos "in fraganti", confesaron ampliamente sus actividades ilícitas, revelando que habían constituido una "sociedad" delictiva a principios de 1982, cuando resolvieron aumentar sus ingresos con el saqueo de las tumbas confiadas a su cuidado.

Gómez y Vázquez, en razón de sus funciones, se desplazaban por la necrópolis sin impedimento alguno y fue así como, sin prisa pero sin pausa, fueron apoderándose de las placas de bronce, cruces, lápidas de mármol y otros ornamentos fúnebres colocados en nichos, sepulturas y panteones.

Las sustracciones, que no pudieron dejar de ser advertidas, fueron motivo de reiteradas quejas y denuncias por parte de los deudos, y atribuidas a merodeadores nocturnos.

Sin embargo, la policía entró en sospechas por la vida rumbosa que llevaban Gómez y Vázquez, quienes no tuvieron la suficiente discreción para disimular las compras de televisores, equipos de audio, renovación de moblaje y fiestas que realizaban en sus domicilios.

Poco a poco el cerco policial se fue cerrando en torno a los profanadores de tumbas, hasta que dos pesquisas que simulaban visitar la sepultura de un familiar, lograron sorprenderlos cuando, barreta en mano, se daban a la tarea de arrancar una pesada placa de bronce.

Los delincuentes no se mostraron renuentes a la confesión, y como sacándose un peso de encima, dieron cuenta detallada de sus fúnebres sustracciones, calculando que solamente en placas de bronce habían logrado reunir unos 300 kilos de metal que comercializaron a buen precio.

Asimismo hicieron balance del hierro y el mármol obtenido y las direcciones de los corralones en los que los vendieron, pero no pudieron precisar con seguridad el monto total de las ganancias, aunque indicaron que se las repartieron por partes iguales. Ahora, ante las rejas de hierro de la celda, Gómez y Vázquez quizá estén calculando la cotización de las mismas.

POBRECITO

Tren Arrolló a un Pibe de Doce Años

Está fuera de peligro —aunque aún internado en observación, con traumatismos varios— el niño Carlos Osvaldo Macías, de 12 años, quien anoche a las 21 fue arrollado por un tren del Ferrocarril General Bartolomé Mitre —que circulaba desde José León Suárez hacia Retiro— a la altura de la calle Argerich, en el barrio de Villa Pueyrredón de esta Capital.

El menor, que atravesaba las vías desprevenido, fue arrojado a un costado por la violencia del impacto, y minutos después, tras arribar al lugar dos dotaciones de bomberos de los cuarteles Belgrano y Urquiza y una ambulancia del CIPEC a cargo del doctor Bernardo Costa, se lo trasladó al Hospital Piñero.

Luego de practicadas las primeras atenciones, se comprobó que la vida del accidentado no corría peligro. Carlos Osvaldo Macías se domicilia en Obispo San Alberto 3365, en las cercanías del sitio en el que tuvo lugar el suceso.

AVIVADOS

Dos, Entre Rejas

Funcionarios de la Brigada de Investigaciones de La Plata procedieron a las detenciones de Justino Luis Guane, argentino, de 28 años, soltero, jornalero, domiciliado en el Monoblock 8, departamento 19 del barrio Martín Miguel de Güemes, partido de La Matanza, y Gustavo Roberto Meza, argentino, de 20 años, soltero, jornalero y domiciliado en tira 249, sección J-815.

Estos sujetos, según pudo establecerse, hacían colectas en beneficio propio mediante la entrega de tarjetas de salutación con motivo de las fiestas de fin de año. De esta manera estafaron a diversos vecinos de la ciudad de La Plata.

Para llevar a cabo estas maniobras el detenido Guane se había confeccionado una credencial con la identificación de la empresa "9 de Julio".

FULMINADO

Murió un Marinero

La Armada dio en la víspera un comunicado por la muerte de un marinero de la fragata "Libertad", al recibir una descarga eléctrica cuando la embarcación ingresaba al puerto de Necochea.

El informe expresa textualmente:

"En la mañana de hoy, en circunstancias en que la fragata 'Libertad' tomaba puerto en la ciudad de Necochea, el marinero primero de mar, Marcos Alfredo Rodríguez, que cubrió su puesto como gaviero, sufrió una descarga eléctrica al rozar uno de los apéndices del buque, un cable de alta tensión. El hecho, por el cual se labran las actuaciones de justicia correspondientes, produjo el deceso del citado marinero. Los restos del marinero Rodríguez serán trasladados en las próximas horas, en un avión naval, a su provincia natal, San Juan".

MARDEL: OPTIMISMO POLICIAL POR LA PESQUISA DEL ROBO AL PROVINCIAL

MAR DEL PLATA, 5 (De nuestro corresponsal).— La policía local prosigue activamente con la investigación destinada a resolver el importante robo de dólares y joyas que se produjo, en el Hotel Provincial, de esta ciudad.

Hasta el momento, la pericia determinó que las cajas no habrían sido violentadas, estimándose entonces que habrían sido abiertas con otra llave, similar a la que le fueran entregadas a los titulares de las mismas.

Uno de los damnificados, Saúl Stomberg, quien descubriera el hecho, al abrir su caja, sufrió una indisposición cardíaca, de la cual se repone ahora en su domicilio tras haber sido atendido en una clínica particular.

Como informara CRONICA, Stomberg, empresario e industrial, denunció la falta de 1.300 dólares y un hermano suyo, la de otros 30.000 dólares y un reloj, de oro, valuado por él, en 25.000 dólares, cuando procedió a la apertura de su caja, ubicada cerca de la de su hermano. La policía, es optimista en cuanto al resultado final de la investigación, mientras que el concesionario del hotel, señor Luis Nogaró, reitera que el establecimiento no asume ninguna responsabilidad cuando contrata con sus clientes, la utilización de dichas cajas.

● **AUDAZ ASALTO**

MAR DEL PLATA, 5 (De nuestro corresponsal).— Dos individuos armados asaltaron una fábrica de camperas en la zona del barrio de Constitución, donde previamente habían reducido a los empleados del comercio, para luego alzarse con dinero y algunas prendas, fugando en un vehículo que los estaba esperando en las cercanías.

El atraco se produjo en una fábrica de camperas instalada en la calle Constitución al 4000, de propiedad de la firma Montero Petrone, donde imprevistamente irrumpieron en el local dos individuos armados que redujeron a los propietarios y personal para apoderarse de la recaudación que alcanzaba en esos momentos a un millón quinientos mil pesos y algunas prendas.

La policía no descarta la posibilidad de que ambos delincuentes fueron los que en la víspera asaltaron la boletería del teatro Diagonal, de donde sustrajeron una suma aproximada a los 35 millones de pesos.

"EXPORTABAN" AUTOS A BOLIVIA

SAN SALVADOR DE JUJUY, 5 (De nuestro corresponsal).— Una activa banda de ladrones de automóviles, que eran vendidos luego en Bolivia, cayó en manos de la policía jujeña, que para esto contó con la cooperación de la policía salteña y personal de Gendarmería Nacional.

La policía provincial informó que la banda operaba desde hace unos 10 meses en el norte jujeño - salteño y que hacía pasar los rodados por caminos poco controlados.

Hasta el momento se constató el robo de 17 vehículos, aunque no se descarta que esa cifra pueda incrementarse con el progreso de las investigaciones. Hasta ahora, están detenidos aproximadamente 15 individuos.

La banda actuaba en horas de la noche, en localidades fronterizas con Bolivia, de las provincias de Jujuy y Salta. Su perfecto conocimiento del terreno, les permitía usar caminos poco transitados y con escaso o nulo control policial o de gendarmería. Así llevaban los automotores robados a suelo boliviano, donde eran comercializados.

La organización, acusada de hurto de automotores y asociación ilícita, contaba con ramificaciones en La Quiaca (Jujuy) y en Aguaray y Tartagal (Salta).

Las investigaciones, originadas en la policía jujeña, permitieron la detención de Héctor Oscar Peña, Estanislao Alberto Liquitay (a) Chacho; Hugo Tejerina (a) Chino Rozo; Carlos Sebastian Peña; Valentín Ireneo Taboada; Hugo Chocala Uztarez (a) Chofercito; Santos René Taboada; Isidro Llanos Rodríguez (a) Llasgua, todos detenidos y alojados en dependencias policiales jujeñas; Carlos Alberto Echegaray, detenido por la policía salteña y los cabecillas de la banda, Raul Nilo Oviedo y Jorge Frique Mamani, apresados por Gendarmería Nacional; estos dos últimos ya habían sido apresados, y procesados años atrás, por hurto de automotores.

● **UNO PROFUGO**

Asimismo, la información policial consigna que se encuentra prófugo otro de los cabecillas y capitalistas del grupo, Fernando Conrado Siles, de nacionalidad boliviana; este es intensamente buscado por organismos de seguridad argentinos y bolivianos.

INVESTIGAN LA FABULOSA ESTAFA CONTRA LA LOTERIA DE SAN LUIS

SAN LUIS, 5 (De nuestro corresponsal).— Una empleada de la Dirección Provincial de Lotería y el titular de una agencia establecida en esta capital estarían involucrados en una estafa de magnitud en perjuicio del mencionado ente, consumada mediante la adulteración de planillas y boletas de quiniela.

La información relativa a la fraudulenta maniobra, que según voceros ascendería a una cifra varias veces millonaria, fue proporcionada por la Dirección de Prensa y Difusión de la Dirección Provincial de Lotería, cuyos funcionarios actualmente realizan los trámites para que dé comienzo la investigación pertinente. Por el momento, se sabe que la entidad oficial ha dado intervención a la Asesoría General de Gobierno y al juez del Crimen de turno de esta capital.

Si bien oficialmente el hecho aún no se conoce más que por los detalles arriba apuntados, fuentes confiables revelaron que los involucrados en la estafa millonaria serían por lo menos dos personas, una empleada de Lotería y un agenciero establecido en esta capital. No obstante, todavía no trascendió la identidad de esas personas, que ya podrían encontrarse compareciendo ante la justicia.

Respecto del modo en que la estafa se consumó, las fuentes extraoficiales consultadas por este corresponsal, indicaron que los responsables del ilícito adulteraron planillas y boletas de quiniela, para lo cual resultó indispensable la complicidad de una empleada con un agenciero.

Al envío de este despacho, personal a las órdenes del magistrado actuante, se movilizaba para dar cumplimiento a las primeras gestiones tendientes al esclarecimiento del hecho, que perjudicó al Estado en una cifra "importantísima", según revelaron fuentes confiables.

MATO AL HIJO EN CONFUSO HECHO

BAHIA BLANCA, 5 (De nuestro corresponsal).— Un hombre que intentaba poner fin a una recia pelea entre sus 2 hijos, dio muerte a uno de ellos al dispararse un revólver con el que trataba de intimidarlos, según se informó. El hecho se produjo en la localidad de D'Orbigny, partido de Coronel Suárez, a unos 180 kilómetros de aquí.

De acuerdo con la información suministrada por la policía, el trágico episodio se produjo en la finca que habita Héctor Ricardo Pérez, policía jubilado, quien actualmente posee un comercio en la mencionada población.

Allí, los hermanos **Raúl Armando y Rubén Omar Pérez,** de 17 y 22 años, respectivamente, se trenzaron en una violenta pelea. En esos momentos; el padre procuró intimidar a los jóvenes con un revólver, para que depusieran su actitud.

GRATIFICARE

Información sobre DODGE CORONADO/ 80 color verde patente **C. 1.032.176.** T.E. 97/7440 - 632/ 6424 extraviado zona Berazategui.

A PINOCHET LO JAQUEAN POR TODOS LADOS

SANTIAGO, Chile, 5 (AFP).— El gobierno del general Augusto Pinochet, envuelto contra su voluntad en una ola de rumores, deberá emprender decisivas acciones políticas para superar una crisis de confianza que tiene su origen en la aguda depresión económica que vive Chile, estimaron hoy en Santiago autorizados analistas.

Aparentemente ajeno a estas versiones, que insinuaron divergencias en la cúpula del régimen autoritario que preside desde hace nueve años, Pinochet se dispone a realizar una gira por 30 ciudades del sur chileno a partir del próximo lunes 14.

El jefe de estado pasa sus vacaciones de verano en la agreste zona de Bucalemú, 200 kilómetros al sureste de Santiago, desde donde viajó a la capital a principios de esta semana, para tomar juramento a su nuevo ministro de Defensa, vicealmirante Patricio Carvajal.

Hablando en esa ceremonia, el general de 67 años consideró oportuno reafirmar la "cohesión monolítica" de las fuerzas armadas que sustentan su gobierno y cuya meta, según reiteró, sigue siendo el establecimiento de una nueva institucionalidad política en un programa que debe culminar en 1989.

Otros rumores, que incluso mencionaban el presunto arresto domiciliario de Pinochet, surgieron en Estados Unidos y Europa, precisamente en vísperas del viaje que hoy iniciaba el ministro de Hacienda y Economía, Rolf Luders, para continuar sus gestiones encaminadas a "refinanciar" parte de la deuda externa chilena de 17.000 millones de dólares.

Luders celebrará reuniones en Nueva York, donde ya estuvo la semana pasada, y también sostendrá contactos con banqueros de Inglaterra, Alemania Federal y Japón, buscando nuevos créditos que fortalezcan el esquema económico liberal vigente en Chile, afectado por el desempleo, las quiebras y una creciente pérdida de confianza.

En tales circunstancias, los rumores son "señales evidentes de que se está orquestando desde las sombras un plan tendiente a socavar los cimientos mismos del régimen", advirtió hoy en una nota editorial el popular matutino "La Tercera de la Hora".

VOLARON UN BANCO EN ESPAÑA

Dos Empleados Muertos y Siete Heridos por Atentado del ETA

BILBAO, 5 (AP). — La explosión de una bomba en la sede central del banco de Vizcaya mató hoy a dos personas e hirió a por lo menos otras siete, informaron la policía y funcionarios del banco.

La oficina del gobernador civil dijo que una llamada telefónica anónima, un poco antes de la explosión, adjudicó la autoría del hecho a la organización separatista vasca ETA.

Las dos víctimas fatales eran empleados del banco. Uno de ellos, Ramón Iturriondo, fue identificado como cajero de la división internacional.

Fuentes del hospital dijeron que uno de los heridos está muy grave.

La explosión ocurrió a las 9.45 locales, solo unos pocos minutos después que una voz anónima dijera que una bomba había sido colocada en el primer piso del banco. Funcionarios de bomberos dijeron que los daños son grandes.

En el momento de la explosion había unas 600 personas en el edificio, entre empleados y clientes.

Por otra parte, expertos de la policía desactivaron hoy una bomba de 3 kilos de dinamita en el Banco Central de Pamplona.

La ETA esta atacando a aquellos bancos cuyos funcionarios rehusan pagar el llamado "impuesto revolucionario" que la organización cobra a ejecutivos e industriales de la zona, como garantía de sus vidas y la de sus familias.

En tanto otras dos bombas en la región dejaron solo daños materiales, una en una tienda de artículos electrodomésticos en pleno centro de la ciudad de Pamplona, donde se logró también desactivar otro artefacto explosivo colocado en una filial bancaria, y la otra en Logrono, produciendo daños considerables.

Los atentados terroristas de la ETA produjeron ya el miércoles pasado el primer muerto de este año, un policía ultimado en un ataque a dos vehículos de la Guardia Civil en la ciudad de Ordizia (Guipuzcoa), en que otros dos guardias resultaron heridos.

● MURIO UN "REY"

MADRID, 5 (UPI).— Julio Lobo Olavarría, considerado como "el Rey del Azúcar" y el hombre más rico de Cuba hasta la llegada de Fidel Castro al poder, falleció en la capital española a los 84 años.

Lobo nació en Venezuela y mantenía dicha ciudadanía, aunque vivió en Cuba desde comienzos del siglo hasta 1960, en que se estableció en Estados Unidos. En 1965 se trasladó a Madrid donde fundó el Centro Cubano.

La muerte del magnate del azúcar, según se informó hoy, se produjo el domingo y fue enterrado el martes, en la catedral de Nuestra Señora de la Almudena, a cuya construcción había contribuido.

FUNCIONARIO CARADURA

LONDRES, 5 (UPI).— El alto comisionado de Zimbabwe, Robert Zwinoira, dijo que cometió una "inocente equivocación" al gastar un millón de dólares de fondos gubernamentales en la adquisición de una casa de Londres.

"No estoy preocupado, es una buena inversión", dijo Zwinoira, quien fue designado al cargo poco después que Zimbabwe se convirtió en país independiente en 1980, "fue una inocente equivocación", puntualizó.

Pero su gobierno no ha tomado el problema a la ligera. Un informe presentado al Parlamento acusó a Zwinoira de haber incurrido en "un catálogo de fechorías".

El informe dijo que la desautorizada compra costó al gobierno 1 millón de dólares, casi el total de fondos que Zimbabwe había presupuestado para adquirir sedes para sus misiones diplomáticas alrededor del mundo.

Pese a la inocente excusa de Zwinoira, el parlamento está estudiando detenidamente el caso y un vocero del mismo, dijo que "el gobierno tiene la intención de llegar hasta sus últimas consecuencias y si se comprueba algún ilícito, el alto comisionado será severamente castigado conforme a las leyes que rigen en el país".

EL COLMO: UN AVISO PARA VENDER BEBE

SAN PABLO, 5 (DPA).— El dentista José Fonseca de Oliveira (55) fue detenido en San Pablo tras colocar un aviso para la venta de un bebé de 18 días en un diario de la mayor ciudad industrial de América latina.

La madre del nene, Edith Freitas dos Santos (23), universitaria, dijo que desde noviembre se hospeda en el departamento del dentista, y alegó que no tenía con qué mantener a su hijo.

Una de las personas atraídas por el aviso publicado en el rotativo, y que no especificaba de que se trataba de un niño, reaccionó indignada cuando supo que el negocio involucraba a un bebé e informó a la policía.

CONTRA LAS ELECCIONES EN PARAGUAY: UNA BURLA

PARIS, 5 (AFP).— Unas 250 personas, entre las cuales el primer secretario del Partido Socialista francés, Lionel Jospin, se congregaron hoy aquí ante la embajada de Paraguay en Francia para protestar contra las elecciones presidenciales del próximo domingo.

Durante más de una hora, los manifestantes entonaron consignas hostiles al presidente Alfredo Stroessner, del que incluso quemaron un muñeco que lo representaba. "Las elecciones, un fraude", gritaban los manifestantes. Jospin entregó una carta a la embajada, donde se le informó que el titular estaba ausente.

También se hizo presente entre los manifestantes la viuda del héroe de la resistencia francesa Jean Moulin, la que con su presencia quiso subrayar el repudio ante la "hospitalidad que Paraguay ha demostrado a los nazis". Jean Moulin fue capturado por los alemanes y murió torturado por la gestapo.

La manifestación estaba convocada por Derechos Socialistas del hombre, por el Partido Socialista y por todos los comités latinoamericanos en Francia.

En un clima de total hostilidad, los cánticos contra el presidente Stroessner arreciaron y así pudieron escucharse consignas como: "es una burla al pueblo"; "que se vaya el dictador" y varios más.

EL SALVADOR: ATACARON OTRA GUARNICION MILITAR

SAN SALVADOR, 5 (UPI).— Los guerrilleros izquierdistas atacaron una guarnición del ejército y poblaciones del departamento de Morazán, en lo que constituye un desafío a la ofensiva gubernamental de 6.000 soldados, y se mantuvieron en pueblos capturados en el noroeste y el nordeste de El Salvador.

Ayer, en un ataque de dos horas, los guerrilleros no pudieron tomar la principal guarnición del ejército en Sociedad, a solo 10 kilómetros al este de San Francisco Gotera, capital del departamento de Morazán, dijeron funcionarios.

Un vocero del Ministerio de Defensa dijo que siete soldados, entre ellos un oficial, murieron en el ataque a 132 kilómetros de San Salvador. El vocero señaló también que las guerrillas estaban atacando a otros pueblos cercanos.

La ofensiva de 6.000 hombres, que ya lleva 20 días en el departamento de Morazán, no ha logrado echar a los rebeldes que controlan las regiones nórdicas del departamento, dijeron oficiales militares.

En la población de La Reina, en el departamento de Chalatenango, los guerrilleros dieron muerte a cuatro policías de hacienda, y capturaron a otros 22, dijeron periodistas que regresaron de esa población a 63 kilómetros al norte de San Salvador.

FATALES TORMENTAS CASTIGAN A EE.UU.

CHICAGO, 5 (AP).— Con la muerte de dos adolescentes atropellados por un tren en medio de una nevada, subió a 30 el total de víctimas provocadas por la peor tormenta de la temporada invernal en esta región septentrional, mientras que en el sur de California hubo fuertes lluvias.

La ola de mal tiempo en la región sudoeste ocasionó anoche y esta mañana intensas nevadas entre los estados de Arizona y Texas, y se anunciaron alertas en gran parte de Nueva México.

También se pronosticó para mañana una nueva tempestad en California, pero se indicó que será de menor intensidad que la que se abatió esta semana en ese estado.

DOLOROSO ADIOS AL APOSTOL DE LA PAZ

El Papa Celebró Misa por el Cardenal Samoré

ROMA, 5 (ANSA).— Luego de la misa celebrada por el Papa, los restos del cardenal Antonio Samoré fueron transportados a Vetralia (50 kilómetros al norte de esta ciudad) y recibieron sepultura en el convento local de las hermanas Carmelitas Descalzas, dando así cumplimiento al expreso deseo del pacifista prelado, fallecido de un infarto cardíaco a la edad de 77 años. Conmovidos y silenciosos fieles desfilaron durante todo el día de ayer ante la capilla ardiente que había sido levantada en el convento "Villa Nazareth", solemne espectáculo que se repitió durante la mañana de hoy en la Basílica de San Pedro, donde se realizó la ceremonia fúnebre presidida por Su Santidad, Juan Pablo II. Las muestras de pesar se repitieron a lo largo de todo el trayecto que va de Roma a Vetralia, acompañando al que fuera delegado papal en la mediación vaticana del diferendo argentino-chileno por el canal de Beagle.

● HOMENAJE POSTUMO

Las misiones argentino y chilena ante la mediación vaticana se hicieron presentes para rendir su homenaje al cardenal Samoré, que había trabajado afanosamente para conseguir un acuerdo en el centenario litigio del Beagle. La delegación argentina estuvo encabezada por el Subsecretario de Relaciones Exteriores, Enrique Lupiz y compuesta por el embajador Guillermo Moncayo, la señora Hortensia Gutiérrez Posse, el embajador Carlos Ortiz de Rosas, el dirigente político Raúl Alfonsín (que se halla de visita en esta ciudad en su gira como precandidato de la UCR en las próximas elecciones) y otras altas autoridades civiles, militares y esclesiásticas. Por su parte, Chile estuvo presente en los funerales a través de su Subsecretario de Relaciones Exteriores, Ernesto Videla y un nutrido grupo de colaboradores.

La muerte del Cardenal Samoré causó hondo pesar en todo el mundo, pero en especial en Argentina y Chile, donde el prelado era visto como un factor determinante para el acuerdo de las diferencias del canal de Beagle. El cardenal colombiano Gabriel Montalvo, estrecho colaborador del cardenal fallecido es señalado por varios sectores como el sucesor de Samoré como representante del Papa en la difícil mediación, aunque otro de los posibles sucesores, podría ser el cardenal español Faustino Sainz Muñoz, quien también está al tanto de todo lo que se ha realizado en torno al conflicto.

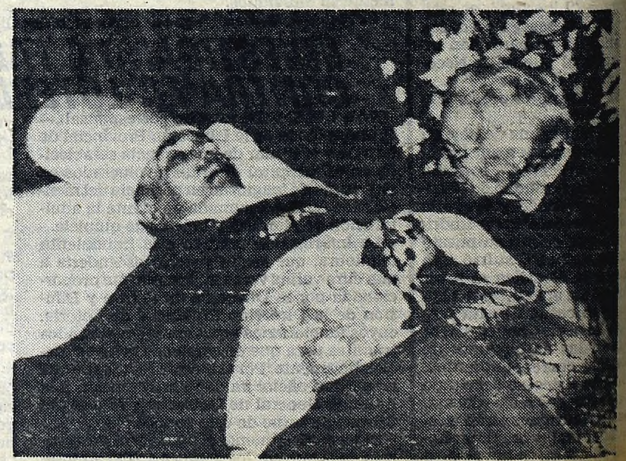

El último adiós al cardenal Samoré. Hoy fue sepultado en Italia. (AP)

¡CHOQUE DE RIOPLATENSES!

Complica la Altura

LA PAZ, Bolivia, 5 (DYN, AP, Télam, AFP).— La altura, ese rival tan temido de toda delegación deportiva argentina que tiene que actuar en esta ciudad, ya ha comenzado a hacer sus estragos, aunque afortunadamente los que sufrieron los efectos de la misma se recuperaron rápidamente.

Pese a que los jugadores recibieron un plan de trabajo distinto al que habían efectuado en **Cochabamba**, a cuya altitud (2.600 metros) se habían adaptado perfectamente, la de **la Paz** (3.800 metros) no fue tan benigna y algunos elementos sufrieron los efectos del cambio, lo que obligó al doctor **Leali** a trabajar intensamente para recuperarlos.

El trabajo efectuado con miras al partido de mañana con Uruguay, se había planificado de tal manera que permitiera una mejor recuperación de los jugadores.

El doctor Leali atiende a Gaona afectado por la altura.

● Argentina-Uruguay se Enfrentan en la Ronda Final y lo Veremos en Directo

LA PAZ, Bolivia, 5 (DYN).— El clásico rioplatense se trasladó a esta ciudad, pues mañana desde las 17.30 (hora argentina) se enfrentarán en el estadio **Hernando Siles** las selecciones juveniles de **Argentina** y **Uruguay** en partido válido para la segunda jornada de la ronda final del **Campeonato Sudamericano Juvenil de Fútbol, Juventudes de América**, que será televisado en directo por ATC.

Los albicelestes tuvieron en la fase clasificatoria un rendimiento de menor a mayor, cumpliendo su mejor actuación en el último encuentro, cuando enfrentaron a la representación local, a la que derrotaron por 3 a 1.

El mismo dejó sumamente conformes a todos los componentes de la delegación, sin que por ello dejen de afirmar que la **"parte más difícil será indudablemente la que comenzará mañana"** afirman los integrantes de la Selección argentina.

Los uruguayos también se muestran confiados en sus fuerzas, pese a que en esta oportunidad su equipo no aparece como la fuerza tan temible que ganara la mayoría de los campeonatos sudamericanos jugados hasta el momento, hecho que se agrava con la deserción de uno de sus valores más importantes que debió ser enviado nuevamente a su país debido a que sufrió una fractura en el primer partido que jugó su equipo.

Daniel "Coco" Rodríguez era considerado por los componentes del cuerpo técnico "charrúa" como una pieza de vital importancia para el andamiaje del elenco y su ausencia se siente notablemente en el funcionamiento del mismo.

● JUEGO OFENSIVO

El técnico Carlos Pachamé afirmó que el equipo no modificará el estilo de juego desarrollado hasta el momento, es decir de ataque para explotar algunos errores defensivos que los uruguayos mostraron en sus confrontaciones anteriores y que se piensa pueden resultar claves para este partido. Para ello se trabajó especialmente con indicaciones precisas para los derrotados.

Los observadores le dan mayor chance para quedarse con los dos puntos a la representación argentina, la que mostró en sus cuatro encuentros anteriores una gran dosis de habilidad, a la que se le debe sumar una garra y una coherencia que han llamado la atención.

● LOS EQUIPOS

Los probables equipos para el encuentro que mañana sostendrán argentinos y uruguayos son los siguientes:

ARGENTINA: Islas; Basualdo, Borelli, Do Santos y Enrique; Gaona, Vanemerak y Zárate; García, Gabrich y Dezotti.

URUGUAY: Picum; Ancheta, De León, Uberti y Saldaña; Martínez, Arias y Perdomo; Miranda, Aguilera y Sosa.

El equipo argentino a la espera del partido con Uruguay.

SORPRESIVAMENTE PEGO LA VUELTA EL "PROFE"

LA PAZ, Bolivia, 5 (DYN, Télam, AP, AFP).— Sorpresivamente **Jorge Daguerre**, preparador físico del equipo argentino que participa en la fase final del X Campeonato Sudamericano de Fútbol Juvenil, Juventudes de América, regresó a Buenos Aires.

Una vez conocida la noticia, circularon diversos rumores que decían de una desavenencia entre el preparador físico y **Carlos Pachamé**, director técnico del equipo, los que fueron rotundamente desmentidos por Pachamé y **Washington Rivera**.

"Es una lástima porque con Daguerre habíamos planificado un trabajo especial para cumplir durante la ronda final, pero él habló conmigo y con los dirigentes y nos expresó que asuntos personales urgentes lo requerían en Buenos Aires. Con respecto a los rumores que dicen que tuvimos una discusión, los desmiento totalmente".

Por su parte, Rivera comentó: **"Lo de Daguerre se debió pura y exlcusivamente a problemas personales. El habló con nosotros y con Pachamé y nos dijo que necesitaba viajar urgentemente a Buenos Aires, para solucionar algunos inconvenientes personales. Quiero dejar bien aclarado que nadie tuvo problemas con él y que la relación durante el tiempo que compartió con la delegación fue excelente".**

LOS CELESTES VIERON LA MUERTE DE CERCA

LA PAZ, Bolivia, 5 (AP, DYN, Télam).— A escasas veinticuatro horas de ese debut en la fase final del Campeonato Sudamericano Juvenil de Fútbol, "Juventudes de América", los integrantes de la delegación de **Uruguay** todavía no se han repuesto totalmente del gran susto pasado cuando se trasladaban desde Santa Cruz de la Sierra a Cochabamba, donde pensaban pasar un período de aclimatación a la altura de La Paz.

Es que el avión que trasladaba a la delegación "charrúa", sufrió un desperfecto en pleno vuelo que lo obligó a regresar al punto de partida, pues uno de los motores del DC3, comenzó a fallar.

Este incidente provocó un susto mayúsculo entre los componentes de la delegación uruguaya, quienes aún no se recuperaron del mismo. Los viajeros, que se vieron obligados a utilizar los servicios de una empresa particular debido a la huelga que mantienen los pilotos del Lloyd Aéreo Boliviano, luego de una larga espera en el aeropuerto de Santa Cruz abordaron el avión que los llevaría a Cochabamba, pero el mismo luego de cuarenta minutos de vuelo debió regresar.

"Esta situación altera nuestra preparación para lograr una buena aclimatación con miras a los partidos en La Paz", afirmó **José Etchegoyen**, técnico de los uruguayos.

ESPAÑA Y SU FECHA APASIONANTE

Buenos Partidos y el PRODE; En Italia, Peligra la Roma

MADRID, 5 (UPI).—Los tres equipos que ocupan los primeros lugares en la tabla de posiciones del fútbol español, Real Madrid, Athletic de Bilbao y Barcelona, juegan como visitantes en la decimotercera fecha a desarrollarse mañana, y la cosa será complicada para todos. Quizás el que esté algo más aliviado sea el líder Real Madrid, que viajará a Málaga para enfrentar al equipo que lleva ese nombre, mientras que el Athletic, que tendrá por adversario al Atletico de Madrid y el Barcelona cruzará la ciudad catalana para visitar al club Español.

Real Madrid, con 33 puntos, jugará contra Málaga, que ocupa el 13° lugar y lucha para continuar en primera división; el Athletic de Bilbao, segundo con 32 puntos, y el Atlético de Madrid, sexto con 26 puntos (PRODE N° 12 de Argentina), librarán un apasionante encuentro con un equipo madrileño que no renuncia a nada y un cuadro vasco que aspira a todo.

Barcelona, tercero con 31 puntos, y Español, octavo con 23 (PRODE N° 11), jugarán en la cancha de éste un partido muy reñido.

El cuarto en la tabla, el Real Zaragoza, con 26 puntos, recibe a Unión Deportiva Las Palmas que tiene 19; Sevilla, que marcha quinto, enfrentará a Osasuna; el penúltimo en las posiciones, Valladolid, con 14 puntos, recibirá al Valencia, que tiene un punto menos (PRODE N° 13) y disputarán un duelo de colistas; Racing, de Santander (16° en las posiciones) jugará contra el Real Betis que está undécimo (PRODE N° 10); Gijón, como local, tendrá por adversario al Celta de Vigo y, finalmente, Real Sociedad recibirá al Salamanca.

● EN ITALIA

ROMA, 5 (ANSA).— Domingo difícil el de mañana para los "grandes" del campeonato italiano de fútbol de primera división. El puntero Roma deberá viajar hasta la cancha de Ascoli que será adversario duro, dado que están en difícil situación en las posiciones; otro buen partido será el Fiorentina-Inter. El argentino Passarella, que ha vuelto a su fútbol de alto nivel, dijo que un partido contra el Inter vale todo

Napoli, en alza, se las verá como local ante la Juventus; Napoli si quiere permanecer en primera no deberá perder puntos confiando ahora más que nunca en el argentino Ramón Díaz, Verona recibirá al Genoa, Torino al Udinese; Cagliari jugará contra Avellino; Cesena ante Catanzaro y Sampdoria frente a Pisa.

Cagliari v. Avellino promete un duelo peruano entre Julio Uribe y Barbadillo, dos de los mejores jugadores extranjeros que actúan en Italia.

México Estudia las Exigencias

MEXICO, 5 (AP).— Ha recibido la lista de exigencias que impone la FIFA para el organizador del campeonato mundial la Federación Mexicana de Fútbol, al postularse este país para el ecuménico torneo de 1986, ante la renuncia de Colombia. El plazo para responder si cumplirá con todos esos requisitos vencerá el 28.

La Federación de México se postula con la autorización condicionada del gobierno.

Los otros aspirantes a realizar el mundial son Brasil, Estados Unidos y Canadá.

El llamado "cuaderno de cargo" contiene las mismas demandas que Colombia consideró "exigencias extravagantes" y la llevaron a renunciar a ser sede.

Recibidas las exigencias, el gobierno del presidente Miguel de la Madrid analizará sus alcances, tanto en lo económico como en lo deportivo, para confirmar o retirar su respaldo a dicha organización. Para otorgar la sede, la FIFA exige a cualquier país el respaldo de su gobierno. México dice que reúne los requisitos necesarios en lo referente a estadios, comunicaciones, hotelería, etcétera.

AQUI ESTAN, ESTOS SON

RACING-CHICAGO

RACING: Lópèz; Solari, Leroyer, Guyón y Bordón; Caldeiro, Costas y Marchetti; Matuszyck, Gizzi y Roberto Díaz. **DT:** Domínguez.
NUEVA CHICAGO: Traverso; Lucca, Larramendi, Pereyra y Juan Carlos Erba; Hermosilla Flores, Loyarte y Franceschini; Fusani, Roque Erba y Vega. **DT:** Motta.
Cancha: Boca.
Arbitro: Busca.

HURACAN-BOCA

HURACAN: Guibaudo; Cortés, Sánchez, Romero y Bottari; Carra, Martínez y Gutiérrez; González, Di Luca y Converti. **DT:** Jorge Diz.
BOCA: Gatti; Passuci, Ruggeri, Mouzo y Córdoba; Brindisi, Bachino y Krasouski; Tamer, Gareca y Vázquez. **DT:** Carmelo Faraone.
Arbitro: Cardillo.

UNION-SARMIENTO

UNION: Trucco; Hugo López, Bottaniz, Cárdenas y Carlos López; Zuttión, Zavagno y Logiácomo; Escudero, Centurión y Mendoza. **DT:** Violi.
SARMIENTO: Benítez; Lamolla, Polo, De la Llera y Correa; Cordero, Mancinelli y Cano; Montes, González y Luna. **DT:** Pizarro.
Cancha: Unión.
Arbitro: Ithurralde.

QUILMES-INSTITUTO

QUILMES: Tocalli; Pederneра, Díaz, Leporte y Alonso; Gissi, Gáspari y Labruna; Acevedo, Martínez y Filardo. **DT:** Rogel.
INSTITUTO: Juan Carlos Gómez; Oropel, Beccerica, Brunetto y Kraussermann; Cortez, Heredia y Mastrosimone; Palavecino, Tévez y Gómez de Armas. **DT:** Trucchia.
Cancha: Quilmes.
Arbitro: Gnecco.

Amistoso Santo

MONTEVIDEO, 5 (AP). Nacional y San Lorenzo de Argentina jugarán un encuentro amistoso en el estadio Centenario el *próximo miércoles*, según fue anunciado por los dirigentes "tricolores".

El referido anuncio del encuentro ha causado buena impresión aquí por cuanto se espera con gran interés la presentación de los tres flamantes refuerzos que logró el conjunto argentino en las últimas horas.

Los mismos son los uruguayos Heber Bueno, Washington Navarro y Hernán Sosa, pertenecientes al club local Bella Vista.

Sin duda que será para ellos una gran prueba de fuego.

ESTA NOCHE, TIEN

¡Uy Dios! en la Boca, Santa Fe y Quilmes hay Cuatro

Hoy, a partir de las 21, se jugará la segunda ronda de la última fecha del campeonato oficial de fútbol. Ayer, anticiparon la jornada los insulsos encuentros que libraron River-Newell's y Rosario-Platense. Mientras que dentro de un rato se pondrán en acción cuatro encuentros, en tres de los cuales se definirá quiénes serán los que ocupen las dos vacantes del descenso. Los mismos saldrán de los amenazados Chicago, Unión, Quilmes y Sarmiento que se jugarán el todo por el todo. Sin muchas motivaciones terminarán la temporada Huracán-Boca. Por su parte, la coronación del campeón deberá seguir esperando hasta tanto el Tribunal de Penas se expida con respecto a los incidentes que se produjeron, el sábado pasado en La Plata, cuando se enfrentaron Estudiantes - Vélez. La última tanda de partidos no *tiene una fecha determinada* y estará compuesta por tres cotejos: Vélez-Ferro que solo lidiarán para la estadística personificando un deslucido clásico del oeste, y los dos encuentros de los que saldrán el ganador del torneo Talleres (C)-Estudiantes y Racing (C)-Independiente.

En La **Boca**, **el ya tranquilo Racing (28)** que jugará con la tranquilidad de haberse escapado de la sombra del descenso, tendrá frente a sí a **Chicago** (26), que de los candidatos a bajar de categoría, es el que menos esfuerzos deberá hacer para... Con un empate o un triunfo podrá ma... divisional por una temporada más. En ca... der entrarán a tallar otros resultados. En... bilidades del encuentro es muy factible q... go consiga su objetivo, porque los acadé... garán a esta instancia muy desmotivad... favorecerá el buen estado de ánimo que... gente de **Mataderos**, que sin duda algu... **La Bombonera.**

● **ARDE SANTA FE**

De donde saldrá al menos uno de los qu... derán, será de **Santa Fe**. Porque allí se te... medir el angustiado **Unión (25)** y el casi c... **Sarmiento (24)**. Los **"tatengues"** saben q... den pisar en falso, porque sería darle m... tajas a **Quilmes** que tiene la misma ca... puntos y en otra cancha protagonizará u... que parece fácil. Pero enfrente estará S... que tiene una mínima chance, ya que pri... ganar, para recién comenzar a soñar con e... do de los **"cerveceros"**.

Porque en caso de que estos cayeran en... casa, se produciría un triple empate e... que sería no apto para cardíacos y otr... cabeza para la congestionada **Asociació...**

¡Y ÑULS PERDIO EL TREN!

River se Quedó sin DT

River ya no tiene técnico, al menos por el momento. Es que en la víspera se produjeron dos hechos que no son nada alentadores para las aspiraciones de los "Millonarios".

Por un lado quedó sin efecto la incorporación de César Menotti, mientras que luego del encuentro frente a Newell's, Ramos Delgado, quien tenía a su cargo tal función, anunció que había terminado lo que se había pactado para dirigir el plantel profesional. Volviendo en consecuencia a dirigir las divisiones inferiores.

2 **RIVER:** Puentedura; Gordillo, Saporiti, Giudice y Cocimano; Bulleri (ST. Vega), *Cabrera y Tapia*; *Alzamendi*, Randazzo (13m. ST. De Vicente) y Vieta. DT: Ramos Delgado.

2 **NEWELL'S:** Civarelli; Azzolini, Simón, Macat y Silva; Picerni, Martino y Ramos; Santamaría, Varga Ríos y *Almirón* (20m. ST. Bianco). DT: Montes.

1 - 0. 7m. ST. Simón (N). Vergara Ríos, luego de eludir a Giudice, esperó la llegada de *Simón* por el lateral derecho y lo habilitó. Este, con tiro cruzado, doblegó a Puentedura.
1-1. 24m ST. Vieta (R). Jugada personal de Alzamendi por derecha que al llegar al área grande cedió para Vieta. El puntero, luego de eludir a Civarelli, convirtió.
2-1. 35m. ST. Vieta (R). Alzamendi salió en contragolpe y cedió a Tapia. Este mandó el centro y Vieta, que entraba libre de custodios, con tiro corto convirtió.
2-2. 42m. ST. Santamaría (N) de penal. Foul de Cocimano a Ramos dentro del área. Santamaría, con fuerte remate, logró el empate.
Jugadores expulsados: 19m. ST. Martino (N) por protestar fallos, luego de estar amonestado. 42m. ST Cabrera (R) por exceso verbal.
Arbitro: Clerc. (Bien)
Cancha: River.
EL SOBRESALIENTE: Antonio Alzamendi. Su velocidad acostumbrada fue *mortífera* para los contragolpes que empleó River en el segundo tiempo.
Recaudación: 115.360.000.

Era de él, se Quedó y Empató Raspando

El penal otorgado sobre la finalización del partido lo salvó a Newell's cuando había sido el gran culpable de esa derrota parcial. Es que el conjunto rosarino no tuvo el equilibrio y la fuerza suficientes para dar el golpe "mortífero" a un River que presentó una formación casi de "emergencia" y un estadio completamente vacío.

Sin embargo, los "Millonarios" tuvieron la virtud de no bajar nunca los brazos, ni aun en los peores momentos, cuando Newell's dominaba a voluntad.

El comienzo marcó las diferencias. Por un lado, Newell's *con el juego sobrio y ordenado que imponían en el medio* campo Martino y Ramos, mientras que en la ofensiva, el constante rotar de Santamaría y Varga Ríos, mostraban las falencias defensivas de River. Un River que empezó a funcionar bien con los encuentros de Tapia y Vieta, y que luego fue perdiendo gravitación, por cuanto no contó con el acompañamiento necesario. De tal manera, solo quedó supeditado a lo que podía hacer Alzamendi, explotando su conocida velocidad, en el mano a mano con los defensores "rojinegros".

Y esos contragolpes de River a la postre serían beneficiosos, en especial los del complemento.

Claro que antes, Newell's conquistó un gol por intermedio de Simón y enseguida el palo izquierdo devolvió un remate de Varga Ríos. El dominio de los rosarinos fue en aumento y solo faltaba *la definición para culminar con esa muestra de buen* fútbol. Pero bastó que Martino se hiciera expulsar muy infantilmente para que Newell's se replegara a fin de mantener la diferencia. Entonces apareció la fuerza y la vergüenza de River. Alzamendi tuvo mucho que ver en ello. Fue fundamental en los contragolpes donde siempre salió triunfador. Así llegaron los dos goles de Vieta con casi 11 minutos de diferencia, y un tercero fue evitado por Civarelli en el mano a mano con Alzamendi.

Newell's pasó del toque y la serenidad, al pelotazo y al descontrol.

Sin embargo, cuando los *pocos hinchas* de River estaban festejando un sorpresivo triunfo, llegó el penal salvador para Newell's.

Luego no hubo tiempo para más. Todo había sido intrascendente hasta el final. Ahí los dos equipos se habían acordado de hacer méritos. Ya era muy tarde.

FRASES SUELTAS

Jorge Cabrera: "Al juez no le dije nada. Cuando sancionó el penal le comenté a Gordillo que esto era un robo y me fui *caminando*. Enseguida sentí un silbato y cuando me di vuelta, el juez me estaba mostrando la tarjeta roja".

Gerardo Martino: "Tengo la culpa en la expulsión porque me embalé. Cuando me sacó la amarilla me tenía que haber callado y sin embargo seguí protestando. Claro, ahora lo digo porque estoy tranquilo y fresquito".

Antonio Alzamendi: "El gran mérito de River fue el de no haber bajado los brazos. Pese a que nos superaron en el juego, seguimos corriendo y haciendo fuerza. Lástima ese penal que nos cobraron al final. Sin embargo estoy muy contento.

Alzamendi, como varias veces lo hizo en la noche, deja en el suelo a Silva.

Arriba, por una pelota. Así lo hacen Simón, Cabrera y Ramos. El resto mira.

Coco e...

CORDOBA, 5 (De nuestro co... El director técnico Alfio Basi... un acuerdo con el Racing Clu... una reunión realizada con su... establecieron las condiciones... ración a la popular entidad. S... de tal modo la incógnita que s... tivas por varios días entre los... cios del club, dado que tamb... quería los eficientes servicio... Se había entablado entre... *una puja que ponía en evide*... y el deseo de contar con el a...

DE LA...

ROSARIO, 5 (De nuestro c... sal).— Claro y justo fue el t... alcanzó **Rosario Central** aye... che. A pesar de no contar co... res elementos, el once "ca... los suficientes méritos com... darse con dos puntos. Platen... bio jugó tranquilo. La des... por el descenso quedó atrás... do pasado. Eso hizo que Ce... cialmente en el primer tiemp... plicara. *De todas maneras*... plemento, gracias a las i... ofensivas de la gran mayor... gadores locales y a la descoll... ción del juvenil puntero izq...

3 **ROSARIO:** Rodríguez; ... Palma, Lancelloti y Ca... zález (25m. ST Argota)...

2 **PLATENSE:** Biasutto; ... Sotelo, Scigliano y Lóp... Grimoldi (ST Petti); Ca... vagnaro.

Goles: 1-0. 42m. **PT Iglesias** ... a Iglesias, que vencía a Bia...
2-0. 16m. **ST Scalise (R).** En... un violento zurdazo anotó.
2-1. 22m. **ST Anzarda** (P). Ti... Anzarda, éste superó a Di Le... zurda convirtió.
3-1. 34m. **ST Argota (R).** Hábi... salió Biasutto, lo dejó en el... señaló.
3-2. 38m. **ST Gómez** (P). P... capturó Gómez. Ingresó al... concretó.
Estadio: Rosario Central.
Arbitro: Juan Bava (bien)...
EL SOBRESALIENTE: Sc...
Recaudación: 79.736.000 pe...

PARA EMP...

ROSARIO, 5 (De nuest... campeonato para el conj... deberá mirar hacia adela...
Por ese motivo la comi... escribano **Víctor Vesco** b... confraternidad a los juga... cuerpo técnico, encabezad... **guez.** La reunión se llevar... que **Central** tiene en Gr...

EN CITA CON LA MUERTE

...menazados y un par de Fosas

bol Argentino, que ya tiene bastante lío para resolver la definición del campeonato. Para alquilar balcones y tomarse todos los calmantes **Unión - Sarmiento.**

Mientras tanto, **Quilmes (25)** que es otro de los comprometidos, parecería tener en los papeles un encuentro no muy exigente ante **Instituto (33).**

Los cerveceros saben que deberán hacer pesar la condición de local en este partido que no se las puede escapar, porque están bien conscientes de que un empate puede significar la guillotina y la pérdida de algo que les costó mucho recuperar, la divisional de los domingos. De todas maneras, no se debe despreciar a los cordobeses que aunque no son ninguna potencia futbolística, pueden representar una resistencia importante. Sobre todo cuando el sistema nervioso entre a influir en el espíritu de los locales.

Y para cerrar la velada, en **Parque de los Patricios,** se enfrentarán dos equipos que ya no tienen ninguna chance, pero que fueron sobresalientes animadores de este campeonato. El local será **Huracán (40)** y el visitante será **Boca (47).** Ninguno de los dos tienen mucho que ganar y nada que perder. Así que es muy posible que salgan a jugar por el orgullo, y ahí se puede ver un buen partido. No es para descartarlo sin analizarlo.

...Académico

...sal).— ...gado a ...ués. En ...tes se ...corpo- ...pejado ...pecta- ...s y so- ...uto re- ...le. ...clubes ...ralidad ...Basile, pero finalmente fue **Racing** quien logró el sí del técnico que retornará de tal manera al club que lo contó durante un año desempeñando esas funciones. Fue precisamente en aquella oportunidad que el primer equipo cumplió una excelcnte campaña ganando una merecida importancia.

Alfio Basile se hará cargo de sus funciones el lunes próximo, según lo adelantó el titular de la entidad, Miguel Sánchez, a quien el nuevo técnico le pidió postergar por unos días la venta y transferencia de algunos jugadores del club que han sido solicitados.

Solución en Racing

Cuando faltaban pocos minutos para comenzar el día de la fecha, en un determinado lugar de la **Capital Federal** (suponemos que pudo haber sido en las oficinas de **Ramón Cereijo** o en el estudio que posee el doctor **Julio Cataldo**) la **Mesa Directiva,** integrada por sus cuatro miembros y dos representantes del plantel profesional del **Racing Club de Avellaneda,** llegaron a un entendimiento económico, posibilitando de esta manera que esta noche el primer equipo se presente en el trascendental encuentro contra **Nueva Chicago,** a jugarse en el estadio de **Boca Juniors.**

Las dos partes —los dirigentes y los futbolistas— comenzaron a moverse muy temprano para llegar a un "saludable acuerdo", como lo calificó el asesor letrado de la entidad, doctor **Julio Cataldo.**

En el encuentro participaron **Santiago Saccol,** presidente de la entidad, **Ramón Gutiérrez,** vicepresidente; **Carlos Cúneo,** secretario general, y **Osvaldo Manganaro,** como tesorero. En representación de los jugadores, hicieron lo propio **Roberto Díaz y Angel Leroyer.**

Luego de aclarar varios puntos, llegaron a un acuerdo verbal para que el equipo se presente completo hoy.

Aunque no se dieron a conocer detalles del acuerdo, trscendió que el plantel recibirá en cheques el pago del mes de **diciembre** (para un grupo de futbolistas el pago corresponderá al mes de enero), restándole al club abonar el mes pasado, a aquellos que no lo recibieron en la víspera, y el aguinaldo completo.

Además se supo que la cifra que se abonó es de alrededor de 400 millones de pesos, semejante al presupuesto mensual que el conjunto de la Academia destina para el plantel.

Al ser consultada la fuente sobre quién o quiénes colaboraron para que Racing, a casi 48 horas de un acto eleccinario, salga bien parado de esta situación, respondió que los dirigentes guardaron mucha reserva sobre el pago porque **"la juegan de neutrales". Dan a conocer quién fue el que firmó el cheque para cobrar la semana entrante, sería apoyar inconscientemente a alguna de las partes que se presentarán el domingo en el acto eleccionario",** agregó.

Posteriormente y ante el cariz que tomaban los acontecimientos, **Saccol** denunció ante la AFA la **"actitud coercitiva y extemporánea"** de los futbolistas profesionales. Luego, allegados tanto a la Comisión Directiva como al plantel profesional iniciaron las gestiones correspondientes para obtener que se reúnan las dos partes, y de esta manera tratar de solucionar el problema. Este nuevo conflicto económico fue salvado pocos minutos antes del día de la fecha, justo a pocas horas del partido que Racing debe jugar ante **Chicago.**

MAÑANA, CAPOZZOLO O TADDEO

Mañana, desde las 8 hasta las 20, Racing Club está de elecciones. Los comicios llegan en momentos inciertos para la prestigiosa institución de Avellaneda, con bastantes deudas y un panorama no muy alentador, pero los dirigentes que triunfen tendrán la obligación de mejorar y, si es posible, normalizar la situación institucional.

Dos listas se presentarán, el **"Frente Unidad"** cuyos principales candidatos son **Enrique Taddeo,** para el cargo de presidente, Ramón Vinagre, vicepresidente y David Marchini, vicepresidente 2°, a quienes acompañan caracterizados asociados como ser Luis Bruno, Jorge Dotti y Andrés Cruz.

La otra lista se denomina **"Movimiento Renovador"** que postula para el cargo de presidente a **Enrique Capozzolo,** como vicepresidente a Humberto Capelli, y vicepresidente 2° a Horacio D'Annunzio.

El club Racing ha vivido en este campeonato un momento muy especial y recién en las últimas fechas pudo salvarse del descenso, por ello el cambio de timón resultará sin dudas, saludable para todos. Los socios darán en las urnas su veredicto y de él saldrá la lista ganadora. De igual modo este es elmomento propicio para que todos le pongan "el hombro" al club para darle el impulso que tanto necesita y anhelan todos. Ambas listas han dado a conocer ya su plataforma y sus planes. El que triunfe tendrá que cumplir lo prometido.

...MANO DE SCALISE

...lise, el trámite se desniveló por completo.

Desde el inicio el que más intenciones ofensivas tuvo fue la visita. Sin embargo al promediar la etapa **Central** a través del buen trabajo de sus medios, emparejó y poco a poco comenzó a desnivelar las acciones.

Por eso no extrañó que sobre la expiración del primer tiempo, **Iglesias** abriera el marcador.

En el complemento todo siguió igual. A pesar de los cambios, **Platense** continuó jugando al contragolpe. Eso posibilitó que **Central** no padeciera problemas defensivos. Ya dos a cero (**Scalise** había anotado a los 16 minutos) **Platense** se decidió a salir de su encierro defensivo. Más aun después que **Anzarda** achicara el marcador.

Sobre los **34,** luego de un **"jugadón"** de **Scalise, Argota** liquidó el pleito al poner las cosas **3 a 1**. De ahí en más **Platense** quiso achicar y lo consiguió mediante un veloz contragolpe terminado por **"Hijitus" Gómez.** Cuando trató de reaccionar y buscar la igualdad, la capacidad de los medios centralistas no lo dejaron. De todas maneras el triunfo local, a pesar del buen trabajo colectivo, lo único que hace es abrir la carta de crédito para el próximo campeonato.

...liz, Kuchen y A.Killer; ...m. ST Taverna); Gon... Scalise. DT: Palma.

...Viscovich), Sánchez ...Roldán, Magalhaes y ...rda y Gómez. DT: Ca-

...azo largo de Campagna ...tiro esquinado. ...izquierda al área y con ... ...Roldán, que habilitó a ...n Kuchen y Céliz, y de ... ...de Scalise, por derecha, ...ruzó al medio y Argota ... ...así en profundidad que ...a, remató de derecha y ... ...mucho trabajo. ...Fue imparable.

...R. ASADO

...nsal).— Terminó el ...o. De ahora en más ...tiva, presidida por el ...noche un asado de ...esionales y al nuevo ...nte Cayetano Rodrí... ...la Ciudad Deportiva ...gorria.

PRODE

	L		E		V
1		River Plate	X	N. O. Boys	
2		Racing		Nueva Chicago	
3		Quilmes A. C.		Instituto (Cba.)	
4		Unión		Sarmiento	
5		V. Sársfield		F. C. Oeste	
6		Talleres (Cba.)		Estudiante L. P.	
7		Racing (Cba.)		Independiente	
8		Huracán		Boca Jrs.	
9	X	Rosario Ctral.		Platense	
10		Racing (Stander.)		Betis (Sevilla)	
11		R. Español		Barcelona	
12		Atl. Madrid		Atletic (Bilbao)	
13		R. Valladolid		Valencia C. F.	

Con relación a los tres partidos postergados, hay plazo de 96 horas para que se disputen (vence el miércoles). En caso contrario, irán a sorteo.

Al Nacional

"Muchachos, muchachos, tengo algo que contarles, pero lo voy a hacer rápido porque le prometí a mi adorada campesina llegar tempranito a casa y ustedes ya conocen cómo se pone ella cuando llego tarde". El "Mufeta de Trelew", eterno dominado por su esposa, llegó muy apurado y asustado. **"Es que le dije que iba a comprar cigarrillos y hace como media hora que falto de casa. Resulta que el 'Tanque' Alfredo Rojas tiene grandes posibilidades de dirigir un club del interior en el próximo campeonato Nacional. Las conversaciones están muy avanzadas y en cualquier momento el hombre se haría cargo del equipo. No les puedo adelantar el nombre del club porque ustedes saben que cuando yo hablo anticipadamente, después sale todo al revés".**

Hay Descontrol

El avaro de **"Garrapata"** se levantó la camiseta agujereada y de entre sus prendas íntimas extrajo una pesada alcancía, donde suele guardar todos sus ahorros. El chanchito pestañó de tanto estar sin ver la luz, porque chirola que sobra, moneda que guarda y no suelta. A su llegada del **Monumental,** con el miedo pintado en sus ojos comentó: **"La escondí porque en River me la podían robar. Por Núñez hay una bronca bárbara con los controles, que hace tres partidos que no cobran ni el medio aguinaldo del '82. Imagínense el hambre que hay. El lío se armó cuando se enteraron lo que Aragón le había ofrecido a Menotti."**

No lo Quiere

"Yo voy a ser el jefe de prensa de Bilardo, cuando asuma en la selección", se jactaba el sagaz del **"Morcillón de Bánfield",** mientras se relamía y paseaba su amoratada barriga por las fangosas calles del barrio. **"Qué fenómeno el Narigón. Qué buen tipo. Qué maravilla. La guita que me puedo hacer".** La cuestión fue que por allí cerca andaba el muy enano de **"Pablito Petaca",** que paró la oreja y en seguida retrucó: **"Mirá, no cantés victoria antes de gloria. Porque no todo el mundo habla bien de Bilardo. Fijate que no son todas flores. Si no preguntale al pibe Vargas, que hace bastante tiempo que ni huele la primera".**

¡Al Acecho!

"A vos te parece... que habiendo tantos técnicos idóneos como yo, Menotti siga aconsejando a sus amigotes para dirigir a Rosario Central", se quejó con tono reflexivo **"Joe Tres Rodillas",** al tiempo que se rascaba su enrojecida pelada. **"Primero recomendó a Alfio Basile y lo tuvieron que echar porque si no se iban al descenso. Después contrataron por el "Flaco" a Roberto Saporiti que se llevó todos los jugadores que pidió, e hizo una campaña que fue un desastre. Zof unos meses después con el mismo plantel, lo sacó campeón. Ahora lo metió a Cayetano Rodríguez, que es el que menos pergaminos trae, y aunque todavía espera con expectativas, hay bastante mar de fondo entre la hinchada."**

CORBATTA EN LA MALA

● Internado en el Fiorito: Le Amputarían un Pierna

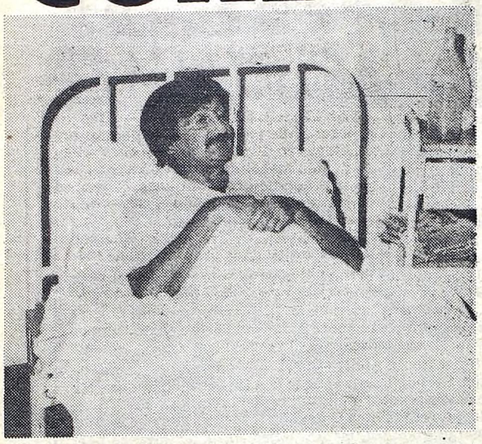

La actualidad del ídolo muestra a Corbatta en una cama del hospital Fiorito donde espera recibir la visita de sus ex compañeros y amigos de siempre. Su enfermedad es de suma gravedad.

La etapa de gloria cuando el éxito lo acompañaba En este caso la camiseta de la selección cuando se adjudicara el Sudamericano de Lima. Lo acompañan sus compañeros Brookes y Pizarro.

La noticia nos golpeó con toda su crudeza, porque se produce no por un hecho deportivo sino por el mal que aqueja a una de las glorias del fútbol argentino. Porque en algún momento, nosotros también vibramos bajo el hechizo de su gambeta endiablada, de sus locuras cuando encaraba al *marcador* y por su precisión para ejecutar penales. Porque **Oreste Omar Corbatta**, ese ídolo que aún perdura en la memoria de todo hincha de Racing —lo haya visto en acción o no— pero más en la de cualquier amante de ese deporte tan lindo que es el fútbol, está enfermo.

Corbatta está internado en el hospital **Fiorito**, donde fue trasladado el miércoles cuando lo encontraron tirado en la calle y gracias a los oficios de dos de esos amigos de ley, que consiguieron encontrarle una cama en ese centro asistencial.

El más famoso de los "locos", presenta un cuadro de infección en ambas piernas que llevó a decir a uno de los empleados del hospital que su estado es lamentable, sobre todo la derecha. Por ello, los médicos que lo atienden no se animan a hacer ningún tipo de pronóstico ni a ser medianamente optimistas. Tal es así, que aseguran que de no mediar una mejoría notoria en las próximas horas, deberán amputársela.

Justo esa pierna que lo llevó al éxito, que lo hizo famoso, que fue la que *enloqueció defensas.*

"Yo soy hincha de Racing y cuando lo vi me quise morir. No por la enfermedad en sí, porque se pueden imaginar que aquí, vemos cosas peores que ésta. Lo que pasa es que el caso de Corbatta es especial, pues es un hombre que demuestra no tener ganas de seguir viviendo. Apenas lo trajeron al hospital, tratamos de conversar con él y nos encontramos con un ser vacío, sin fuerzas, muy sucio. Ese mismo día hablamos con gente de Racing, pero hasta ahora ninguno se acercó por aquí. Los médicos que lo atienden dicen que tratarán de salvarle por lo menos una pierna.

Pero, de qué le valdrá eso, si no tiene un techo, ropa, comidas y el apoyo que le ayude a recuperar el ánimo perdido?. Corbatta necesita más de la gente que de sus piernas para seguir viviendo", fue el testimonio emocionado de un hincha académico, allegado al hospital Fiorito que nos recibió con estas duras palabras cuando fuimos a investigar sobre el estado de salud del ex jugador de Racing.

● ¿EL GARRINCHA ARGENTINO?

Lo que le ocurre a Corbatta nos trae a la memoria lo que le pasó a otro gran futbolista contemporáneo del "Loco", se trata de **Mane Garrincha**, que falleciera hace pocos días, aunque la vida de ambos haya sido diferente.

Por eso, la noticia nos golpea con mayor crudeza, porque no podemos entender que los dirigentes del club al que le brindó su vida, no hayan dado aún señales de vida. Que todavía no apareciera ese mecenas que necesita y que le brinde no solo la ayuda material imprescindible para seguir viviendo, sino la moral para seguir creyendo en la gente.

EL "LOCO" ESPERA A LOS AMIGOS

—Hola Corbatta. ¿Cómo está?

—Por favor no me digas Corbatta, decime Omar o Tío como lo hacen todos. Estoy bien, te diría que muy bien, sobre todo de ánimo. La lesión es en las piernas, pero nada grave según me dicen los médicos. Todavía no me vino a visitar ninguno de mis ex compañeros, pero seguro de que aún no se enteraron que estoy internado. En cuanto lo sepan no va a haber lugar en la sala para que entren todos. Inclusive seguro que viene alguno de los muchachos que juegan ahora en Racing

El diálogo con **Omar Oreste Corbatta** se interrumpe cuando las enfermeras nos dicen que el ex jugador debe descansar. Entonces, nos topamos con el doctor **Mogiliavsky**, que lo atiende desde que está internado y nos expresó: **"Corbatta tiene una infección muy grande en la pierna. Técnicamente esta enfermedad se denomina miasis. De acuerdo con la evolución de la misma se determinarán los pasos a seguir. Mientras sea necesario permanecerá internado. Con respecto a la posible amputación de los miembros no le puedo adelantar nada ya que como le dije antes debemos esperar la evolución, pero desde ya le digo que la infección en la pierna derecha es muy grave".**

Aquel Oreste Genial

Se puede decir que toda la carrera futbolística de **Oreste Omar Corbatta** se desarrolló en **Racing**, pese a su breve paso por **Boca** y los cinco años que militó en el fútbol colombiano vistiendo la camiseta de **Independiente Medellín**. Los colores que *más ama* en el aspecto futbolístico fueron el blanquiceleste de la "Academia" y de la Selección Nacional.

Nacido en La Plata, desgranó sus primeras filigranas en los potreros de las cercanías, hasta que con apenas 16 años, armó sus valijas y se fué a jugar a Chascomús donde lo descubrieron los racinguistas cuando fueron a jugar un amistoso.

El debut con la camiseta albiceleste no pudo ser más promisorio. Fue contra **Chacarita**, partido que la "Academia" ganó por 6 a 1 y él convirtió cuatro tantos.

Fueron años de gloria, de enloquecer a una hinchada que *inmediatamente* lo transformó en ídolo, que lo catapultó a la Selección.

Con la casaca argentina, integró aquel equipo de los "Caras sucias" junto a **Maschio, Angelillo, Sívori y Cruz**, que se adjudicara el Campeonato Sudamericano de Lima.

Después, junto con el ocaso llega su paso por Boca. Dos años en los que la parcialidad xeneize le brindó todas sus simpatías. En aquel momento su pase costó la nada despreciable suma de 12 millones de los viejos.

Después Colombia. Independiente Medellín y otra vez el éxito que lo acompañó otros cinco años más, hasta que decidió emprender la vuelta para recalcar en la Isla Maciel, cambiando el número de su camiseta ya que el siete se hizo ocho jugando para **San Telmo.**

Aún con sus cuarenta y cinco años a cuestas, seguía siendo infalible en los remates de los doce pasos y en su carrera profesional, de 68 penales rematados convirtió 64. Los otros 4 se los atajaron **Minoian, Righi, Abraham y Cozzi.**

LA ARAÑA SE ACERCA A BOCA

Boca Juniors ha mostrado interés en contratar al puntero derecho de Racing de Córdoba, Luis Amuchástegui, cuyas gestiones están a cargo del asesor financiero de la institución, Carlos Heller quien se reunió con un allegado al club cordobés para que éste haga conocer el interés de los xeneizes a Racing.

Boca Juniors está dispuesto a pagar hasta 100.000 dólares por dicha transferencia, dinero que aportará en intermediario que, en caso de que Boca transfiera a Amuchástegui, más adelante, percibirá un tanto por ciento del pase.

El jugador ya tiene conocimientos del interés boquense y hará fuerza ante los dirigentes cordobeses para que lo transfieran. Llegó a decir Amuchástegui que "hasta jugaría gratis en Boca", como una forma de decir el entusiasmo y el agrado que le proporciona tener que defender la casaca azul y otro.

Por otra parte también se dijo que podría producirse el acuerdo con Racing para que ceda a Amuchástegui a préstamo por un año con opción

EN URUGUAY LA MANO ES DURA

MONTEVIDEO, 5 (AP) La mutual gremial de los futbolistas profesionales en la aplicación de un reglamento que estuvo en vigencia durante el año 1973 por el cual los clubes que tengan deudas con sus jugadores no pueden participar en campeonatos oficiales. Consideran que esto es importante para la seguridad de los futbolistas en este momento que el fútbol del país está pasando por una situación crítica.

Dirigentes de la mutual de jugadores (MUFP) dicen que solo tres de los 14 clubes de primera división —Nacional, Peñarol y Wanderers— no enfrentarán reclamos de sus jugadores por deudas. El resto está seriamente comprometido en sus pagos.

Han dicho también que habrá liquidación de jugadores dado que más de 200 podrían ser dejados libres por sus clubes a causa de dichas deudas que no pueden ser evitadas. El campeonato oficial comenzará el 7 de marzo pero Nacional deberá comenzar antes a disputar la eliminatoria de la Copa Libertadores de América con Nacional y Olimpia, ambos del Paraguay.

Una tumultuosa asamblea de la mutual a la que asistieron más de un centenar de afiliados decidió **"hacer respetar con total firmeza el estatuto del jugador, aprobado en el año 1973".**

Dirigentes de dicha entidad dijeron que sin perjuicio de esa decisión la entidad está abierta al diálogo.

ASOCIADO/A DE RACING

EL 6 DE FEBRERO VOTE

M.A.R.

CAPOZZOLO - CAPELLI - D'ANNUNZIO

"GENTE JOVEN PARA UN RACING GRANDE"

NUESTROS OBJETIVOS

—ORDENAMIENTO SOCIO-ECONOMICO-DEPORTIVO.
—REHABILITACION INMEDIATA DE NUESTRO ESTADIO.
—RECUPERACION MORAL DE LA INSTITUCION.
—UN EQUIPO DE FUTBOL DE NIVEL COMPETITIVO.
(Ya se iniciaron las gestiones para incorporar 5 jugadores de primer nivel, cuyos nombres se mantienen en reserva por razones obvias).

USTED DECIDE!!! VOTE POR RACING

O SU DESAPARICION

PARA SU COMODIDAD LO TRASLADAMOS IDA Y VUELTA AL COMICIO DESDE:
PLAZA FLORES: Salida a las 9 hs. 11 hs., 14 hs., 16.30 hs. VILLA URQUIZA: Monroe y Triunvirato: 10 hs. y 15 hs. CONSTITUCION: Lima y Pavón, 9 hs., 11 hs., 13 hs., 15 hs., 17 hs. LINIERS: Frente Estac. FCDFS sobre Av. Rivadavia, 10 y 15 hs. CONGRESO: (Plaza) sobre H. Yrigoyen: 9 hs., 11 hs., 15 hs., 17 hs. PRIMERA JUNTA: (Plaza) 10.30 hs. y 15.30 hs. ONCE: (Plaza) sobre B. Mitre: 9 hs., 11 hs., 14.30 hs., y 17 hs. BOEDO: (San Juan y Boedo): 9 hs., 11 hs., 15 hs. y 17 hs. SAN TELMO: (Piedras 945 y EE.UU.): 9 hs., 11 hs., 15 hs., y 17 hs. VILLA DEL PARQUE: sobre Nogoyá 3045 frente a la Sede, en horario continuado de 8 a 17 hs.
* TODO ESTE SERVICIO ESTA REFORZADO CON AUTOMOVILES PARA LOS CASOS QUE SEAN NECESARIOS LOS TRASLADOS DESDE DOMICILIOS PARTICULARES..
* DEBE CONCURRIR CON DOCUMENTO DE IDENTIDAD Y CARNET DE SOCIO CON CUOTA DE ENERO PAGA. (A TALES EFECTOS LOS COBRADORES PERMANECERAN EN EL CLUB EL DIA DEL COMICIO, INCLUSIVE PARA RENOVAR EL CARNET A AQUELLOS QUE NO LO HUBIEREN EFECTUADO).
INFORMES: T.E. 26-9376; 567-2544; 59-2919.

AUTOSERVICIO MAYORISTA DE BEBIDAS Y COMESTIBLES

EL GRIEGO

MARCELO T. DE ALVEAR 2230
JOSE INGENIEROS
Tel.: 757-1777/0956
Altura Fco. Beiro y Gral. Paz
frente estadio Almagro

Azúcar Ledesma x 1 kg	$ 21.000	Arroz Gallo Oro	$ 23.000
Arroz Real Ledesma x 1 kg	$ 17.000	Yerba 1° marca x ½ kg	$ 17.000
Mayonesa Hellmans x 90	$ 5.000	Paté y picadillo x 90	$ 8.000
Vino Selec. ¾ origen	$ 12.000	Café Líder x ¼	$ 40.000
Tomate trit "83" x 1 kg	$ 23.000	Harina Letizia x 1 kg	$ 10.000

OFERTAS ESPECIALES: COCINERO - IDEAL - KNORR - MAZZOLA - CINZANO - GANCIA - SIDRA - CHAMPAGNE - VINOS FINOS - WHISKIES NACIONALES E IMPORTADOS
IVA INCLUIDO
Lunes a viernes 8.00 a 18.00 Sábados 8.00 a 12.00

¡DESCARGAN EL LUNES!

● Así lo Decidieron Pinchas y Vélez. ● Versión: Gana Estudiantes

Tal como lo primiciáramos oportunamente, ni Estudiantes ni Vélez se presentaron ayer en la Asociación del Fútbol Argentino, para suministrar los informes correspondientes al serio incidente suscitado el sábado pasado en La Plata. El próximo lunes vencerá la vista declarada por el máximo organismo de nuestro fútbol. De acuerdo a lo anunciado por los titulares de ambas entidades, se entregará el polémico material entre las 17 y las 19, razón por lo que el Tribunal de Disciplina recién tendrá una respuesta definitiva para el martes o el jueves de la semana venidera. Por otra parte, también se supo que el criterio de ese organismo no es unánime, ya que se encuentra bastante dividido, por lo que seguirá envolviendo en misterio y suspenso la definición de este torneo.

Consultado el escribano **Gerardo Correbo, presidente de Estudiantes**, sobre los motivos por los que su entidad no presentó el informe en la AFA, éste respondió: **"Porque no nos alcanzó el tiempo para ordenar los peritajes que recibimos, entonces preferimos tomarnos el tiempo suficiente como para no olvidarnos de nada. Considero que el informe con los estudios correspondientes son demasiados claros como para poner en duda, cuál es la determinación que se deberá adoptar".**

Mientras tanto, el presidente de **Vélez, Ricardo Petracca** también hizo sus declaraciones: **"No concibo la presunción de que los incidentes en el vestuario visitante, del otro sábado, hayan sido provocados por integrantes de nuestro club. Es un pensamiento absurdo y aventurado. Nadie puede pensar que la gente de Vélez haya arrojado petardos hacia esa bendita ventana. Justamente nosotros que siempre nos hemos caracterizado por ser una entidad modelo en lo que a disciplina respecta".**

Sobre las implicancias judiciales y policiales que podrían surgir de ahora en más, **Petracca** concluyó: **"Hablé personalmente con las máximas autoridades policiales de La Plata y ellos me dijeron que la pericia la realizaron para su exclusivo control y que en nada enlodaría el nombre del club".**

Ante la acusación vertida por el diario platense **"La Gaceta"** sobre la parcialidad que podría asumir el **comodoro Mazoni** dentro del **Tribunal de Disciplina**, ya que éste es reconocido socio de **Independiente**, el funcinario respondió a la insinuación del referido medio: **"El boicot estaba montado contra Estudiantes".**

Ante la referida publicación, el comodoro **Mazoni** enfatizó: **"La determinación será muy difícil, ya que no reina un pensamiento unánime en los integrantes del Tribunal. Cada uno tiene su enfoque particular de la cuestión. Por eso me extraña mucho y quiero desmentir terminantemente que la resolución final dependa pura y exclusivamente de mí como para que se me acuse de semajante barbaridad".**

Más allá de todas las apreciaciones escuchadas, nosotros estamos en condiciones de decir que aunque los criterios del **Tribunal** están muy divididos, lo cierto es que la decisión final se volcaría favorable a **Estudiantes** por un pequeño margen. De todas maneras, habrá que seguir esperando hasta el lunes.

Otra Renuncia

RIO DE JANEIRO, 5 (EFE).— Un importante dirigente de la Confederación Brasileña de Fútbol renunció a su cargo en lo que se estima la secuela de la derrota de Brasil en la Copa Mundial de España.

Medrado Días, considerado la segunda figura más importante del campeón brasileño, presentó ayer su renuncia al puesto de director de fútbol de la CBF.

Su renuncia fue aceptada por Giulite Coutinho, recientemente reelegido presidente de la CBF, quien deberá nombrar en las próximas horas a un nuevo titular en ese cargo.

La dimisión de Medrado Días, aduciendo "problemas particulares", causó sorpresa en diversos sectores del mundo futbolístico brasileño.

Sin embargo, algunos comentaristas deportivos sostuvieron que su salida era previsible.

Tres se Retiran

SANTIAGO, Chile, 5 (DPA).— Tres jugadores chilenos destacados por sus actuaciones en diversos clubes y en la selección nacional, muy populares además, por sus condiciones humanas, se retiran de las canchas terminado el campeonato oficial.

El más viejo es Francisco "Chamaco" Valdés, de 40 años gran figura de medio campo en cientos de partidos que jugó defendiendo la casaca del Colo Colo. Después jugó en la Unión Española y en el presente en Deportes Arica presentándose, pese a sus años, siempre en buenas condiciones físicas.

Pocos años más joven es Leonardo Veliz, un puntero izquerdo, hoy tan rápido como hace diez años y además, compañero por excelencia. También militó en el Colo Colo y, en los últimos años en O'Higgins de Rancagua.

El tercero que le dirá su adios al fútbol oficial es el veterano don Elías Figueroa, internacionalmente, el más conocido ya que jugó durante varios años en el fútbol de Uruguay y Brasil donde siempre fue elogiado por su calidad fútbolística y su don de gente. Tres años seguidos fue eligido el mejor jugador de América por la prensa especializada.

Ojo, Este Clima no es Chiste

SAN MIGUEL DE TUCUMAN, 5 (De nuestro corresponsal).— Clima verdaderamente tenso se ha generado en esta ciudad en torno del encuentro definitorio del Campeonato Regional de Fútbol que jugarán mañana Atlético Concepción de Tucumán y Sarmiento de Santiago del Estero, al solicitar este último "totales garantías" para disputar el cótejo.

El titular del equipo santiagueño, **Leonel Suárez**, afirmó que **"para este encuentro se creó un clima beligerante, por ese motivo solicitamos garantías a la policía y un veedor al Consejo Federal, pues la gente de Concepción, especialmente sus simpatizantes se comportaron muy mal cuando jugamos en Santiago".**

Suárez denunció que en aquella oportunidad **"nos abollaron los autos, nos desinflaron las gomas y nos arrojaron proyectiles. Si eso ocurrió en nuestra propia casa, no quiero imaginarme qué puede suceder aquí, que son locales y necesitan imperiosamente el triunfo por diferencia de gol".**

El partido se jugará mañana a las **20 horas**, en el estadio de **Concepción** y la rivalidad estará originada, además, porque el local tiene que ganar por dos goles de diferencia indefectiblemente, si quiere jugar con el ganador de **Ledesma de Jujuy y Central Norte de Salta**, para obtener una plaza en el **Campeonato Nacional** que comenzará a mediados del mes de **marzo**.

Finalmente la policía tucumana decidió brindar amplias garantías a los simpatizantes que lleguen de **Santiago del Estero**. Por ese motivo **150** efectivos uniformados estarán en el estadio y cincuenta "cuidarán" los aproximadamente ciento cincuenta ómnibus, que transportarán a más de **1.500** aficionados, y que serán estacionados en la plaza **Belgrano**, a solo tres cuadras del estadio de **Concepción**.

per-cal
Pequeño gran zapato
CALZADO COLEGIAL
SUELA FEBO
1ª CALIDAD
Pedidos:
Crisólogo Larralde 1830
(ex Av. Los Quilmes)
Bernal

MEJORES DE PUNTA A PUNTA
CORDONES
per-cal
CRISOLOGO LARRALDE
1830 • Bernal
Tel. 252-5234/207-7233

SEÑOR COMERCIANTE ESTE ES UN MENSAJE DE FAMA PARA UD.
QUE BUSCA LOS MEJORES PRECIOS, LA MEJOR CALIDAD Y LA RAPIDA ATENCION. NUESTRO ESFUERZO ESTA DESTINADO A BRINDARLE ESO Y MUCHO MAS. DESDE YA CONTAMOS CON SU VALIOSA COLABORACION PORQUE SIN ESTA SERIA IMPOSIBLE LOGRARLO.
AMPLIO SURTIDO EN QUESOS, DULCES, FIAMBRES Y AFINES.
ALGUNAS DE NUESTRAS OFERTAS:
CREMOSO PRIMERA CALIDAD: $ 49.900 !!!

CREMOSO FUND. 1ª cal ..... $ 29.900
BARRA TYBO al vac ..... $ 69.900
SARDO ..... $ 79.900
GRUYERE ..... $ 78.900
RALLADO SUELTO Bolsa 1 kg. ..... $ 89.900
MANTECA panes x 200 g. kg. ..... $ 54.900
MANTECA PILON x 5 kg. el kg. ..... $ 54.900
MARGARINA MARCA LIDER PANES x 200 g. EL KILO SUPEROFERTA

MARGARINA PILON MARCA LIDER SUPEROFERTA
MARGARINA UNTABLE POTE x 200 g. SUPEROFERTA
1/2 CRUDO PRELISTO AL VACIO ESPECIAL $ 199.900
1/2 CRUDO LISTO AL VACIO ESPECIAL ..... $ 219.900
COCIDO 1ª. CALIDAD AL VACIO ..... $ 129.900
PALETA 1ª. CALIDAD AL VACIO ..... $ 99.900
PALETA EMPAREDADO S/ CUERO S/GRASA AL VACIO ..... $ 69.900
LOMITO 1ª. MARCA AL VACIO ..... $ 129.900

PANCETA AHUMADA AL VACIO ..... $ 72.500
MORTADELA PRIMERIS. MARCA ..... $ 38.900
SALCHICHON ..... $ 38.900
SALCHICHA DE VIENA x 6 1ª. MARCA SUPEROFERTA ..... $ 17.900
SALCHICHA DE VIENA 9 x 8 1ª. MAR. PRECIO INCREIBLE
SALCHICHA DE VIENA 12 x 10 PRECIO INCREIBLE
BATATA LATA LEMBOS x 5 kg. ..... $ 99.900
VETEADO LATA LEMBOS x 5 kg. ..... $ 101.900

PARA HACER MAS EFECTIVA Y AGIL SU ATENCION HEMOS INCORPORADO BALANZA ELECTRONICA Y COMPUTADORA PARA FACTURACION
LUNES A VIERNES DE 5 A 18 HS. SABADOS DE 5 A 13 HS.
AV. VILLEGAS 701-LOMAS DEL MIRADOR-T.E. 651-7899/6769

FALCONI SE LAS DIO DE PESADO

• En Mar del Plata, Noqueó a Tosto en el Comienzo del Segundo

Tosto, ya en la lona, escucha el conteo del árbitro. Falconi ganó fácil.

MAR DEL PLATA, 5 (De nuestro corresponsal).— **Tal como se esperaba, el peso pesado, Walter Daniel Falconi (96,400) superó claramente al marplatense Marcos Tosto (96,400) por nocaut a los pocos segundos de comenzado el segundo capítulo.**

La definición llegó como producto de una violenta y justa derecha que se estrelló en el oído de Tosto, quien cayó pesadamente al tapiz, sin poder recuperarse hasta el final de la cuenta.

La diferencia existente entre ambos fue mucho más allá de ese golpe aplicado por Falconi. Es que desde el primer tañido de la campana se vio claramente la superioridad de éste, sobre un hombre, que además no tenía el estado físico ideal.

sFalconi sumó así su tercera victoria contundente en otras tantas presentaciones, siendo ésta la primera que hacía en nuestro país, ya que las dos anteriores fueron en Italia, donde volverá a radicarse dentro de poco tiempo.

Sin lugar a dudas que esta pelea no deja demasiado para el análisis, pues *Tosto se limitó solamente a ser* un buen "partenaire", y a tratar de estar lo más lejos posible del alcance de los golpes de Falconi.

• FLORES POR PALIZA

En la pelea de semifondo se enfrentaron el invicto **Oscar Flores** (54) y el bonaerense **José Ayala** (55,800), ganando en forma clara y contundente el mendocino por nocaut en el sexto round.

Esta fue otra gran demostración de Flores que está llamado a ser una de las más importantes figuras de nuestro boxeo en un tiempo no muy lejano. Es que además de una pegada, justa, certera, tiene esa característica que identifica a todos los púgiles mendocinos enrolados en las filas de don Paco Bermúdez. Es decir, buena línea técnica y con reflejos dignos del mejor elogio.

Anoche realizó una labor realmente excepcional, ante un rival que en base a coraje y esfuerzo físico trató de sobrellevar las alternativas de la pelea, pero que a la larga solo sirvieron para mayor lucimiento del cuyano.

• SUSPENDIERON SOSA - BIANCO

La pelea de la próxima semana debía ser la del campeón argentino de los pluma, Fernando Sosa ante el cordobés Raúl Bianco, con la corona del santiagueño radicado en Mar del Plata en juego.

Sin embargo no se hará. En primer lugar porque el día viernes 11 se presentará en Estados Unidos Juan Domingo Roldán y como el combate será televisado la pelea en principio se iba a realizar el sábado 11.

Pero imprevistamente tanto Sosa como Bianco solicitaron al promotor Barrionuevo que les diera una semana más, para alcanzar el estado físico ideal, ya que ninguno de los dos se encuentra en perfectas condiciones.

• MURUA POR NOCAUT

En la localidad cordobesa de Río Tercero el cordobés **Daniel Murúa** (60) derrotó por nocaut en el séptimo round a **Alberto Castillo** (60,600), ambos encuadrados dentro de los gallo.

• EN SALTA

El salteño **Osmar Ochoa** (78,500) superó por puntos en fallo unánime a **Pablo Ferreyra** (78,600) en combate celebrado en el Salta Club de la capital salteña.

• SIN DECISION

Debido a un involuntario choque de cabezas producido al minuto y medio de comenzado el combate quedó sin decisión el combate que sostuvieron el local **Miguel Angel Canedo (58,200) y Héctor Argañaráz (58,200)**, ambos encuadrados dentro de la división gallo, en la localidad de Sampacho. El médico de turno subió al cuadrilátero en el descanso entre el primer y segundo round y determinó que Argañaráz debido a un profundo corte que tenía sobre el ángulo superciliar izquierdo estaba imposibilitado de seguir combatiendo.

Ahora son "Pasivos"

La Federación Argentina de Box (FAB) en su boletín número 94 ha procedido a cancelar la licencia de varios púgiles de nuestro medio, todos ellos de la actividad profesional.

Varias cancelaciones son en forma provisoria, pero a tres ex campeones iniciales, uno de ellos ya retirado, les fue hecha en forma definitiva.

Ellos son **Eduardo Jorge "Tito" Yanni**, el ya retirado, y **Segundo Benicio Sosa** y **Heleno Ferreyra**. Estos dos últimos están "semi retirados", ya que de tanto en tanto realizaban algún que otro combate.

Claro que a partir de ahora ninguno de ellos podrá volver a subir a un ring para combatir.

Otras de las licencias canceladas fueron, a: **Alejo Acosta, Jorge Alegre, Ramón Araujo, Ramón Tapia, Ramón Ceballos, Francisco Fernández, Héctor Navarro y Roberto Ortiz**, todos ellos en forma definitiva.

Mientras que provisoriamente a: **Joaquín Aguilera** (hasta el 10 - 3 - 83); **Julio Aguilera** (12 - 5); **Héctor Cabrera** (7 - 2); **Armando Cancio** (5 - 5); **Rolando Lahoz** (15 - 4), **Juan Medina** (10 - 2); **Juan Manuel Zuñiga** (6 - 6); **Hugo Oliva** (26 - 5).

Esto ya no es Noticia: Chávez Ganó de Nuevo

PERGAMINO, 5 (De nuestro corresponsal).— El invicto local **Eduardo Chávez**, sigue sumando victorias contundentes en su carrera profesional. En esta ocasión superó por nocaut en el segundo round al ex campeón argentino de los supergallo **César Villarruel.**

La victoria de Chávez se produjo cuando corría 1 minuto 30 segundos del segundo capítulo. El primer round fue parejo, con pocas alternativas de interés.

Pero al iniciarse la que a la postre sería la última vuelta, Chávez salió decidido a terminar con el ex campeón. Para ello colocó golpes con ambas manos tanto a la zona alta como a la baja, culminando su faena con una tremenda derecha a la cabeza que mandó al piso por toda la cuenta al tandilense Villarruel.

De esta manera Chávez, de 21 años, completó trece presentaciones, ganando 12 por la vía rápida y una sola por puntos, por lo que hasta el momento marcha invicto.

Los apoderados del púgil, y él mismo, anunciaron luego de esta pelea que están dispuestos a homologar el desafío para pelear con el campeón de los Supergallos el chaqueño **Ramón "Moncho" Domínguez.**

Sin dudas que se trata de uno de los jóvenes valores de nuestro pugilismo, que viene precedido de una serie impresionante de nocauts y buenas actuaciones. Es cierto que todavía le falta aprender mucho, especialmente en el aspecto defensivo, pero tiene dos manos muy duras capaces de mandar a la lona a cualquiera.

Basta con recordar que en su pelea anterior derrotó por nocaut en la última vuelta a **Raúl "Nico" Pérez**, mendocino que a pesar de haber combatido con los mejores exponentes de la categoría a lo largo de su extensa campaña como profesional nunca había sido derrotado por la vía rápida. Sin embargo el pergamino se lo logró y por ello consiguió ocupar a los primeros planos de la categoría en el ámbito nacional. Actualmente se encuentra en el tercer lugar en el ranquing argentino.

crónica CLASIFICADOS

2 TERRENOS, LOTEOS Y CAMPOS

VENTAS (2)

GENERAL RODRIGUEZ
Las Malvinas
Lotes desde $ 580.000 por mes a metros de Ruta 7, cerca estación, colectivos, pavimento, luz de mercurio, escuelas y comercios. Vendedores Sáb. y Dom. en estación Las Malvinas. Est. Morepo.
ROGNONI
Av. de Mayo 865 R. MEJIA
T.E. 654-4388 y 658-4315

MORON
Barrio Los Aromos
Lotes disponibles sobre Ruta 1003 en 152 cuotas desde $ 860.000 por mes. Pavimento, luz eléctrica, escuelas, comercios y 3 líneas de colectivos. Vendedores Sáb. y Dom. en la fracción Ruta 1003 y refugio Los Aromos y en estaciones Morón y puente de Liniers.
ROGNONI
AV. DE MAYO 865
R. MEJIA
T.E. 654-4388 y 658-4315

LONGCHAMPS: oport. part. lotes en ctas. s/ant. com. 4 c/Pavón des. 1,2 mill. o ctdo. 46 mill. 624-5188.

MERLO
Bº Samoré-Ferrari-M. Acosta y Pque. San Martín lotes desde $ 320.000 por mes. Vendedores Sáb. y Dom. en estación Merlo, estación M. Acosta y Ruta 200 Km. 36,500.
ROGNONI
Av. DE MAYO 865
RAMOS MEJIA
T.E. 654-4388 y 658-4315

15 SERV PROFESIO NALES CONSULTORIOS-VARIOS (Ofrecidos - Cpra. - Vta. - Alq.)

OFRECIDOS (15)

Mecánica Dental
Centro Odontológico Integral
Dentaduras
Nuevas inmediatas fijas $ 4.000.000, rotas, flojas, correcciones, implantes, estética bucomaxilofacial, extracciones. "Sonría Ya".
Bulnes 1910 PB Cap.
97-4113 y 84-6049

19 AUTOMOVILES PART. Y TAXIMETROS (Cpra. - Vta. - Perm. - Transf.)

COMPRAS (19)

CHOCADOS compro urg. Tel. 69-0177.

HOLMES, EL MEJOR

MEXICO, DF, 5 (UPI).— El presidente del Consejo Mundial de Boxeo, **José Sulaiman**, entregó en la ciudad de México trofeos al mejor peleador de 1982, **Larry Holmes**, y a los protagonistas de la pelea del año, **Guadalupe Pintor y Wilfredo Gómez.**

El mejor boxeador de 1982, según el CMB, fue el estadounidense Larry Holmes por sus brillantes y exitosas defensas del título de peso completo. El premio lo recibió el manejador **Yamil Chade** en ausencia de Holmes.

El CMB otorgó al norteamericano **Sugar Ray Leonard**, un premio especial por considerarlo el mejor peleador de los últimos diez años. Leonard no estuvo presente en la ceremonia.

El mexicano **Guadalupe Pintor** y el portorriqueño **Wilfredo Gómez** recibieron el trofeo por la mejor pelea del año pasado. Al respecto Sulaiman dijo que **"fue la pelea con más técnica, táctica y estilo. Por eso le entregamos el premio a estos pequeños gigantes del boxeo mundial".**

Gómez confesó que durante la pelea sintió que la tenía perdida, **"pero al final se impuso el que conservó más su estilo".** Gómez agradeció a Sulaiman el premio diciendo: **"Me siento muy contento por esta distinción".**

FIAMBRERIA POR MAYOR Y ANEXOS
DISTRIBUIDORA 5 ESQUINAS S.A.
Al servicio del minorista con los mejores precios de plaza de lunes a viernes de 7.30 a 12.30 y de 14.30 a 18.30 hs. Sábados de 7.30 a 18 hs. Domingos de 7.30 a 13 hs
•
Av. Monteverde e Hipólito Yrigoyen (1852) BURZACO

WEAVER DIO EL SI

NUEVA YORK, 5 (AP).— El púgil **Mike Weaver** aceptó las condiciones para un desquite contra **Michael "Dinamita" Dokes**, el campeón pesado de la Asociación Mundial de Boxeo, dijo **Charles Lomax**, abogado del promotor Don King.

La AMB ordenó una revancha poco después de una pelea librada el 10 de diciembre en Las Vegas, en que Dokes ganó el título a Weaver cuando el árbitro suspendió el encuentro a los 63 segundos del campanazo inicial.

Lomax dijo que la aceptación del desquite, en una sede que se anunciará a fines de marzo o principios de abril, fue formulada en un telegrama enviado anoche a King por el apoderado de Weaver, **Don Manuel**, y por su abogado **Robert Baum.**

• ESTUDIAN REFORMAS

WASHINGTON, 5 (DPA).— Un comité del Congreso de los Estados Unidos iniciará este mes audiencias para estudiar reformas en el boxeo profesional, tras **"una larga historia de tragedias en el cuadrilátero"**, anunció en Washington el presentante **James Florio**, demócrata por New Jersey.

Florio, quien practicó el boxeo como aficionado durante su servicio en la Marina, indicó que el Comité de Energía, Comercio, Transporte y Turismo que tiene jurisdicción sobre los deportes profesionales, **"escuchará todos los puntos de vista".**

"Hasta ahora no he escuchado a nadie que se pronuncie por mantener las cosas tal como están", dijo Florio. **"Pero escucharemos a todos aquéllos que deseen prestar testimonio. Este asunto no puede seguir siendo ignorado".**

DISTRIBUIDORA **JORGE** **FIDEOS**
Lunes a viernes de 8 a 1[illegible]
Sábados de 8 a 1[illegible]
Sopero - guiso x 5 kg..... $ 18.000
Gelatina x 5 kg ..... $ 67.850
Jugos x 10 cjas. x 500 cm3 $ [illegible]
Soperos - guisos x 500 ... $ [illegible]
Avda. Provincias Unidas 10823 Laferrere (Ruta 3 Km. 26)
Av. Carlos Casares 1570 Rafael Castillo

"MARTILLO" ARGENTINO, A USA

• Roldán Viaja hoy Para Enfrentarse con Henderson

Con destino a los Estados Unidos viajará esta noche, a las 23 en el vuelo 310 de Aerolíneas Argentinas, el campeón argentino y sudamericano de los medianos, número uno del ranking mundial, **Juan Domingo "Martillo" Roldán**, quien el viernes 11 enfrentará, en la ciudad de Worcester, al estadounidense **Wilbur Henderson**, en pelea a diez rounds, que servirá de semifondo al combate por la corona mundial que sostendrán Marvin Hagler y el británico Tony Sibson.

Roldán viajará acompañado por su entrenador, **Adolfo Robledo**, y por el promotor **Juan Carlos Lectoure. "Estoy en pleno período de preparación. Mi objetivo es Marvin Hagler y esta pelea ante Henderson será una buena oportunidad para probarme en un ambiente que no conozco. Sin estar diez puntos, me siento plenamente confiado en mis fuerzas y creo ciegamente en que venceré a Henderson"**, manifestó Roldán.

El cordobés realizó ayer su última sesión de entrenamiento en el gimnasio del Luna Park y tras efectuar a buen ritmo cuatro rounds de guantes con el medio pesado **Pedro César Duarte**, complementó su labor con bolsa, bolsita, puching y gimnasia.

Juan Carlos Lectoure por su parte afirmó: **"El trabajo que estamos realizando con Roldán es para que dé sus frutos de aquí a tres o cuatro meses. El nunca había tenido un enfrentamiento tan exigente en la parte física y, además, estamos tratando de corregir algunos defectos técnicos; yo por ahora lo veo mas ordenado y lentamente trata de hacer algunas cosas, como trabajar con la cintura, que antes no hacía. Espero que cause buena impresión en Estados Unidos y que gane. El rival no es de los mejores pero en un medio donde hay tantos hombres de buen nivel, cualquiera puede ser sorpresa. De todas maneras, espero regresar con un triunfo y con el camino abierto definitivamente a una pelea por el título mundial ante Hagler".**

Su director técnico, **Robledo**, por su parte, vertió similares conceptos a los de Lectoure, haciendo especial hincapié en los progresos técnicos alcanzados por Roldán y manifestando que la pelea ante el norteamericano el viernes venidero es de fundamental importancia, ya que en ella podrá poner sobre el cuadrilátero una preparación que nunca antes había tenido.

• ALGO DE HENDERSON

Hasta el momento poco y nada se sabía del rival de Roldán, pero ahora estamos en condiciones de adelantarle algunos datos de Henderson.

Actualmente está ubicado décimotercero en el ranking de la Costa Este de los Estados Unidos, siendo su peso ideal de 71,500. La última pelea que realizó y perdió fue ante su compatriota **Clinton Jackson**, décimoquinto en el ranking mundial de los Medianos Juniors. De poco más de 25 peleas realizadas, ganó diez por la vía rápida y tiene una pegada que si bien no es mortífera daña bastante. Pero su mejor virtud es la absorción del castigo.

Reaparición

SAN VICENTE, Italia, 5 (ANSA).— Mañana reaparecerá en los cuadriláteros luego que derrotara al coreano **Kim Duk Koo** y le ocasionara la muerte a consecuencia de los golpes, el campeón mundial de los Livianos, según la Asociación Mundial de Boxeo, **Ray "Boom Boom" Mancini**. En esta ocasión combatirá a diez rounds, es decir, sin exponer el título, ante el inglés **George Feeney**.

Sin dudas que al margen de las aptitudes del británico, para Mancini esta pelea tiene algo muy especial. Es la de volver a subir a un cuadrilátero a cambiar golpes con otro hombre, luego que en su presentación anterior a consecuencia de ellos, su rival muriera.

Sin embargo, el propio campeón señaló que eso le afectó mucho al poco tiempo de haber disputado esa pelea, pero con el correr de los días lo tomó como si fuera algo normal dentro de esta riesgosa profesión y a lo cual está expuesto cualquier púgil del mundo.

El record de Feeney no impresiona demasiado y está compuesto por 23 peleas, de las que ganó 16 y perdió las siete restantes. Mancini por su parte, ha combatido en el campo rentado en 26 ocasiones, ganando en 25 de ellos y perdiendo solamente una, hace dos años, frente al fenómeno nicaragüense Alexis Argüello.

Qué Patinada

SERTAOZINHO, San Pablo, 5 (UPI y AFP).— El equipo brasileño Portuguées derrotó a Estudiantil, de la Argentina por 7 a 6 en la quinta fecha del Mundialito de hockey sobre patines que se está desarrollando en esta ciudad del interior del estado de San Pablo. Los argentinos tienen 2 puntos. El torneo está liderado por los representantivos de Porto (Portugal) y Barcelona (España), con 10 unidades pues son los únicos invictos del certamen.

San Martín, el otro equipo argentino que está compitiendo en el Mundialito, empató con Bata (Chile) en 1 tanto.

Arreglo a Medias

Versiones oficiosas de allegados al piloto **Oscar Larrauri** hicieron saber que el mismo ya había arreglado para competir esta temporada con el equipo italiano **Minardi, de Fórmula 2.** Las mismas fuentes también informaron que el anuncio oficial de esta transacción entre Larrauri y la escudería Minardi recién podría llegar a ser dado a publicidad a fines del corriente, luego del cierre del libro de inscripciones de pilotos de Fórmula 1, debido a que Larrauri mantiene muchas esperanzas, y posibilidades, de ser convocado por la Ligier para la temporada que se inicia

También se señaló que la firma francesa de cubiertas, Michelin, habría influido para la incorporación de Larrauri a Minardi, un nuevo y discreto equipo. Minardi equipa a sus máquinas con motores BMW. En 1979, esta misma escudería tomó como piloto a otro argentino, Miguel Angel Guerra. Según los mismos trascendidos, el compañero de Larrauri sería el italiano Alesandro Nannini.

Larrauri, campeón europeo de la última temporada en la Fórmula 2, debutaría con Minardi el 10 de marzo, en Silverston, Inglaterra.

• REEDUCACION

PARIS, 5 (AFP).— El piloto suizo de Fórmula 1, **Claudio Regazzoni**, gravemente herido hace tres años en Long Beach, inició una nueva fase de su reeducación y tras abandonar su inmovilidad casi total, comenzó a caminar entre dos barras paralelas, esperándose que en los próximos cuatro meses Regazzoni pueda caminar con la sola ayuda de un bastón.

Sachero Hizo Agua

PARIS, 5 (AFP, ANSA).— La nadadora argentina **Virginia Sachero** se clasificó en octavo y último lugar en la final de los 200 metros libre de la competencia internacional de natación que se está disputando en Boulogne Billancourt, ubicado en la periferia de esta capital. La deportista sudamericana invirtió un tiempo de 2m7s51/100. Ganadora de la prueba fue la holandesa Conny van Bentun.

La actuación de Virginia Sachero estuvo por debajo de sus posibilidades reales. Así se lo consideró en este medio, debido a que en las series eliminatorias, la deportista argentina había cubierto dicha distancia con un tiempo sensiblemente inferior: 2m5s65/100.

La competencia se disputó en una pileta de 25 metros y éstos fueron los resultados: 1° Conny van Bentun (Holanda) 2m0s80/100; 2° Jacqueline Alex (República Democrática Alemana) 2m1s29/100; 3° Beth Washut (Estados Unidos) 2m1s87/100; 4° Nancy Page (Canadá) 2m3s17/100; 5° Veronique Jardin (Francia) 2m3s48/100; 6° Lois Brafield (Canadá) 2m4s76/100; 7° Veronique Stephan (Francia) 2m6s17/100 y 8° Virginia Sachero (Argentina) 2m7s51/100.

• COSTA DEL SOL

MALAGA, España, 5 (ANSA).— El argentino Daniel Cámpora venció al español José Luis Fernández en la primera ronda del Torneo Internacional de Ajedrez Costa del Sol, que se está celebrando en el Hotel de Turismo de la localidad malagueña de Torremolinos, mientras que por la segunda ronda suspendió con el francés Daniel Ross.

LOS PIBES MATARON

SANTIAGO, 5 (UPI).— Los representantes de Argentina lograron acumular la mayoría de los títulos en el Campeonato Internacional de Tenis de Menores, 1983, adjudicándose cuatro de los seis títulos en singles y 5 de los seis en dobles.

Los resultados por categoría en la última jornada, antes de iniciarse la disputa de la Copa de Naciones, fueron los siguientes: Singles (el ganador campeón de su categoría) Menores Varones: José de Meterco, Brasil, ganó a Sergio Fuentes, Chile, 1-6, 6-0 y 6-2. Infantiles Varones: Guillermo Pérez Roldán, Argentina. Franco Davin, Argentina, 4-6, 6-2 y 6-4. Juveniles Damas: Analía Falcón, Argentina, a Mercedes Paz, Argentina, 7-6, 1-6 y 6-2. Menores Damas: Mariana Pérez Roldán, Argentina, a Maggi Wiesse, Perú, 7-6 y 6-0.

Infantiles Damas: Gabriela Sabattini, Argentina, a Gabriela González, Argentina, 6-2 y 6-0.

Juveniles Damas: **Analía Falcón y Mercedes Paz, Argentina**, a Carolina Ovalle y Carolina García Huidobro, Chile, 7-5, 6-7 y 7-5. Menores Damas: **Mariana Pérez Roldán y Bettina Fulco, Argentina**, a Paulina Sepúlveda y Pamela González, Chile, 6-3 y 6-1. Infantiles Damas: **Gabriela González y Gabriela Sabattini, a Ivana Pelizdari, Argentina**, y Nicole Frisk, Perú, 6-3 y 6-0.

Varones Menores: **Alejandro Sanz y Marcelo Pacheco, Argentina**, a Jorge Mardones, Perú, y **Alejandro Cash, Argentina, 6-4, 6-7 y 6-4.** Infantiles Varones: **Guillermo Pérez Roldán y Franco Davin, Argentina**, a Cristián Araya y Enrique Anglada, Chile, 7-5, 1-6 y 6-1.

• GIGANTESCO HOMENAJE

PARIS, 5 (AFP).— El Campeonato Internacional de Montecarlo, válido para el Grand Prix de 1983, constituirá un gigantesco homenaje al sueco campeón de campeones, **Bjorn Borg**, que el mes pasado anunció su retiro definitivo de las competencias tenísticas.

"A Borg, el Principado con reconocimiento", es el **"slogan"**, el mensaje publicitario publicado por los organizadores en torno del último campeonato oficial que disputará el sueco ex campeón del mundo, del 24 de marzo al 3 de abril.

En seis frases, todas iniciadas con un "gracias", en grandes letras mayúsculas, los responsables del torneo expresan desde ya su gratitud al campeón sueco por haber especialmente: "Elevado el tenis a un nivel de un espectáculo digno de tragedias antiguas", "Haber decidido vivir en el Principado" y "Haber decidido ofrecer a Montecarlo su único torneo de adiós".

Será éste el único y gran homenaje al **"Dios de los courts"**, el homenaje que hasta ahora constituía la deuda de miles y miles de aficionados, actuales y futuros astros de la raqueta.

MARATON SIN MORA

COAMO, Puerto Rico, 5 (UPI).— Fondistas de 14 de los 26 países inscriptos llegaron ya a esta ciudad situada en el sur de Puerto Rico para tomar parte mañana en la 21ª maratón **"San Blas de Illescas"** sobre una distancia de 21,695 kilómetros.

Además de los corredores de Etiopía, Tanzania e Inglaterra, que llegaron en los primeros días de la semana, se agregaron los de Colombia, que arribaron esta madrugada, junto a los de Alemania Occidental, Bélgica, Canadá, Dinamarca, Ecuador, Estados Unidos, Holanda, Irlanda, Italia que reemplazará a Suecia y Noruega.

Para mañana se espera la llegada del resto de los participantes extranjeros, unos 50 en total.

Con la delegación de Colombia llegó el tricampeón de la prueba Víctor Mora, quien dijo que no participará por no estar en óptimas condiciones ya que sufrió tirón muscular en una pierna.

El equipo de Colombia lo integran además Jesús Amarilis y Pedro Ortiz, este último es esperado mañana procedente de San Juan donde reside, pues estudia aquí.

El record del evento lo posee el etíope Myrus Yifter con 1 hora 02.56 minutos, establecido en 1977.

Tanto lío por esa Pavada

WASHINGTON, 5 (UPI).— El director de Presupuesto **David Stockman** fue interrogado por una legisladora de California acerca de los 50 millones de dólares que figuran en el presupuesto del Pentágono para medidas de seguridad en los **Juegos Olímpicos de 1984.**

La representante **Bobbi Fiedler**, dijo que estaba preocupada por la distribución en el presupuesto militar de fondos para los juegos, haciendo notar que los contribuyentes de Los Angeles se oponen a la utilización de dineros fiscales en la Olimpíada.

Stockman, quien se presentó ante la Comisión de Presupuesto del Congreso, dijo a la señora Fiedler que tendría más detalles en unos pocos días, según informó una ayudante de la legisladora.

El dinero federal estaría disponible, si fuera necesario, para pagar por medidas de seguridad en actividades tales como control del terrorismo y protección de dignatarios estadounidenses y extranjeros, lo cual corresponde a responsabilidades federales normales.

El Departamento de Policía de Los Angeles es responsable de la protección de los atletas y los turistas, y la ciudad acordó con el comité organizador privado de los Juegos Olímpicos de Los Angeles que se pagaría por los costos extraordinarios de esos servicios.

La seguridad en los Juegos ha sido tema importante desde la Olimpíada de Munich en 1972 cuando hubo una matanza a raíz del secuestro de atletas israelíes por terroristas árabes.

Carlos Casares, de Fiesta

CARLOS CASARES, 5 (De nuestro corresponsal).— Hoy al anochecer, desde la municipalidad local, se largará la undécima edición de la tradicional prueba pedestre "Travesía de Carlos Casares" reservada para atletas federados, libres (desde 15 años), damas, veteranos "A" de 41 a 55 años y veteranos B de más de 56 años.

La competencia se realizó por primera vez en 1973 y en esa oportunidad ganó Mario Cutropia. El año pasado fue vencedor Juan Carrizo.

El recorrido total de la carrera será de nueve mil metros y los atletas deberán desplazarse por calles totalmente pavimentadas y en perfecto estado de conservación.

Luego de la partida desde frente al Palacio Municipal, los competidores circularán por avenida San Martín, Rondeau, General Paz, Pueyrredón, Galcerán, Belgrano, Chacabuco, Arenales, Coronel Suárez, Avenida Maya, Cecilia Borja, Avenida San Martín, Alvarado, Arenales y se repite el recorrido a partir de Coronel Suárez hasta el final.

La competencia será organizada por el Círculo de Periodistas Deportivos de Carlos Casares.

Para él traslado de los atletas, se dispuso que a las 7.30 de mañana parta un ómnibus desde la Municipalidad de Mar del Plata, que pasará a la diez, por la Municipalidad de Tandil, y a las 12.30 por su similar de Olavarría. El pasaje será sin cargo y los atletas se inscribirán directamente al llegar a Carlos Casares.

LA PLATA, OTRA VEZ SIN REUNION

Desde Esta Noche ya es General el Paro de los Trabajadores

Se dio el final esperado y —sin lugar a dudas— previsto: tampoco mañana habrá carreras en el hipódromo de La Plata, segunda suspensión consecutiva en medio de una crisis institucional y económica que en mucho está haciendo peligrar la integridad del Jockey Club de la Provincia de Buenos Aires como concesionario de ese medio. En las últimas horas de anoche, las autoridades adoptaron una determinación que debió haberse producido antes, agotadas las instancias, contando con la irreversible posición del personal que mientras no tenga sus haberes en el bolsillo (sueldos de enero, aumento del Poder Ejecutivo y algunas horas extras perdidas) no va a mover un solo dedo

Durante el día de ayer, las únicas novedades producidas fueron la reunión de los gremios del turf y la decisión de cancelar la reunión. Con referencia a lo primero, se emitió un severo comunicado refrendado por empleados mensualizados y por reunión, vareadores, profesionales y propietarios. No difiere en mucho de los anteriores. Se habla de la fuente de trabajo amenazada, del reconocimiento del Jockey Club de afrontar con fondos propios la deuda, la falta de jerarquía y solvencia de quienes administran el hipódromo y la necesidad de que el Gobierno de la Provincia retire la concesión dada por la Ley 9004.

● "NO HABRA CARRERAS"

Por ello, las autoridades dispusieron la cancelación de la reunión. El comunicado emitido por la noche expresa: "Vistas las declaraciones formuladas por los gremios del turf, donde expresan que a partir de la 0 hora del domingo 6 de febrero han dispuesto un paro total de actividades en las instalaciones del hipódromo de La Plata, a pesar de que se continúan realizando gestiones para superar la situación imperante, torna materialmente imposible la realización de la jornada hípica programada para el domingo, el Jockey Club de la Provincia de Buenos Aires ha resuelto suspender la misma en salvaguarda de todos los intereses comprometidos en el espectáculo y garantiza, a su vez, la vigencia de la fuente de trabajo y el cumplimiento oportuno de sus obligaciones laborales".

Lo único que podría quedar en duda, es con qué recursos el Jockey Club garantiza la fuente de trabajo. Si en los últimos días, su misión no ha sido otra que la de pedirle plata al Gobierno de la Provincia...

MAÑANA, HIPODROMO CERRADO

Por supuesto, ahora hay que mirar el futuro. Ya la semana se perdió, el panorama es sombrío para el Jockey Club en función de administrador del hipódromo y la decisión está en manos de las autoridades de la Provincia de Buenos Aires. Por supuesto que a los miembros del Jockey Club le queda el arma de conseguir la plata y poner al día la situación económica de su personal que en estos momentos, eso resulta un sueño difícil de concretar.

Para mañana, se anuncia el cierre total del hipódromo. De manera que no se van a habilitar las pistas de ensayo, no funcionará la oficina de Programas para recibir forfaits y preparar las tres jornadas anunciadas (jueves, domingo y martes) y seguir con el proceso rutinario. De manera tal que la mira debe situarse en la continuidad de la actividad, algo así como "lo pasado, pisado". Y a la vez, tratar que los caballos que son atendidos en el medio platense no pierdan el training, no se atrasen en su vareo ante el hermético cierre de las pistas de entrenamiento. Veremos en qué termina todo esto...

Eduardo Romero, Fracturado

Momentos de veradera angustia se vivieron ayer en Palermo cuando restaban escasos 200 metros para la llegada de la segunda carrera. Cuando venían definiendo Rosa Gris, que a esa altura accionaba abierta y peleando la victoria, en forma totalmente imprevista rodó danto por tierra con su jinete, el jockey aprendiz Eduardo Romero, quien cayó pesadamente en la arena palermitana. No obstante alcanzó a levantarse inmediatamente dando tranquilidad a los aficionados y luego, atontado por el fuerte golpe, se sentó a la espera de la ambulancia.

LOTERIA NACIONAL — PROG. 8

1º con $	1.440.000.000	8855	11º con $	4.200.000	9229
2º „ „	120.000.000	22883	12º „ „	4.200.000	9367
3º „ „	60.000.000	19809	13º „ „	4.200.000	16588
4º „ „	24.000.000	2391	14º „ „	4.200.000	17282
5º „ „	12.000.000	22033	15º con $	4.200.000	23329
6º „ „	9.000.000	3285	16º „ „	2.400.000	11465
7º con $	9.000.000	30746	17º „ „	2.400.000	19272
8º „ „	6.000.000	16392	18º „ „	2.400.000	19390
9º „ „	6.000.000	38686	19º „ „	2.400.000	21153
10º „ „	6.000.000	40090	20º „ „	2.400.000	21911

PREMIOS DE EXTRACCION

A partir de la fecha, Lotería Nacional inició su nuevo sistema de sorteo, de acuerdo a los bolilleros electrónicos. Aparte de los veinte premios de pizarra, se sortearon catorce premios de tres cifras. Los billetes cuyas terminaciones coincidan con esa cantidades, tienen un premio de $ 270.000 por entero, conformando de esa manera lo que anteriormente era el extracto oficial.

400			459
360	318	447	749
841	479	293	083
970	902	548	353

SANTIAGO DEL ESTERO (Sorteo de anoche)

1º con $	1.300.000.000	35539	6º con $	1.300.000	11590
2º „ „	70.000.000	28219	7º „ „	1.300.000	16944
3º „ „	30.000.000	39327	8º „ „	1.000.000	12449
4º „ „	20.000.000	3001	9º „ „	1.000.000	15992
5º „ „	10.000.000	34615	10º „ „	1.000.000	38393

LOTERIA DE MENDOZA

1º Con $ 1.500.000.000: 1 5 0 4 6

2º Con $ 75.000.000

3º Con $ 36.000.000

4º Con $ 9.000.000

5º Con $ 6.000.000

6º Con $ 5.700.000

7º Con $ 5.400.000

8º Con $ 5.100.000

9º Con $ 4.800.000

10º Con $ 4.500.000

PROVINCIA: CON 1.800.000.000 SALIO EL Nº 22537

EXTRACTO OFICIAL DEL SORTEO REALIZADO AYER

Los números que van a continuación tienen un premio de $ 180.000 (Progresión $ 118.000)

1: 1163, 1193, 1291, 1376, 1403, 1412, 1652, 1690

1857 Con $ **4,2** MILLONES

1886 Con $ **7,2** MILLONES

1925

2: 2143

2227 Con $ **4,2** MILLONES

2230, 2231, 2257, 2488, 2587, 2602, 2645, 2720, 2732, 2758, 2816, 2905, 2974

3: 3052, 3054, 3206, 3218, 3383, 3399, 3493, 3498, 3502, 3872

4: 4063, 4330, 4479, 4556, 4577, 4623, 4632, 4665, 4747

5: 5099, 5135, 5215, 5607, 5643, 5657, 5674, 5697, 5800

6: 6016, 6034, 6075, 6663, 6756, 6816

APROX. **6903** CON $ 1.800.000

6904 Con $ **72** MILLONES

APROX **6905** CON $ 1.800.000

7: 7078, 7095, 7164, 7242, 7311, 7377, 7484

7508 Con $ **18** MILLONES

7572, 7841, 7847, 7858, 7912, 7926

8: 8051, 8146, 8386, 8446, 8485, 8508, 8544, 8602, 8676, 8741, 8769, 8802, 8898, 8901

8924 Con $ **4,2** MILLONES

8940

9: 9050, 9055, 9087, 9172, 9253, 9310, 9335, 9364, 9391, 9441, 9508, 9560, 9561, 9565, 9596, 9625, 9648, 9823

9843 Con $ **4,2** MILLONES

9911, 9934, 9941

10: 10060, 10128, 10289, 10305, 10373, 10410, 10534, 10553, 10675, 10744, 10825, 10830, 10990

11: 11032, 11097, 11105, 11185, 11233, 11434, 11477, 11574, 11802, 11858, 11905, 12066, 12121, 12150, 12168, 12177, 12298, 12347, 12404, 12509, 12520, 12605

12749 Con $ **4,2** MILLONES

12774, 12804, 12871

13: 13004, 13047, 13069, 13109, 13193, 13305, 13327, 13377, 13505, 13569, 13645, 13685, 13730, 13786, 13927

14: 14078, 14223, 14229, 14300, 14399, 14477, 14480, 14524, 14773, 14775, 14864, 14885, 14891, 14941, 14991

15: 15059, 15169, 15194, 15322, 15346, 15357, 15410, 15539, 15642, 15663, 15742, 15820, 15899, 15918

16: 16188, 16190, 16226, 16355, 16385, 16573, 16621, 16692, 16825, 16918, 16969, 16984, 16989

17: 17336, 17499, 17502, 17632, 17809, 17821, 17993

18: 18008, 18025, 18123, 18150

APROX. **18177** CON $ 3.750.000

18178 Con $ **150** MILLONES

APROX **18179** CON $ 3.750.000

18227, 18300, 18524, 18539, 18549, 18586, 18741, 18752, 18805, 18807, 18999

19: 19023, 19276, 19549, 19650, 19840, 19901, 19946, 19947

20: 20022, 20201, 20357, 20371, 20379, 20386, 20696, 20821, 20852, 20962

21: 21124, 21220, 21319, 21326, 21535, 21687, 21712, 21719, 21800, 21868, 21943

22: 22004, 22019, 22205, 22242, 22320, 22423

APROX **22533** CON $ 3.000.000

APROX **22534** CON $ 6.000.000

APROX **22535** CON $ 12.000.000

APROX **22536** CON $ 24.000.000

22537 Con $ **1800** MILLONES

APROX. **22538** CON $ 24.000.000

APROX. **22539** CON $ 12.000.000

APROX. **22540** CON $ 6.000.000

APROX. **22541** CON $ 3.000.000

23: 22571, 22579, 22747, 22848, 22921, 22947, 22974, 23106, 23238, 23250, 23295, 23317, 23318, 23364, 23451, 23494, 23594, 23604, 23835, 23869, 23874, 23887, 23920

24: 24000, 24014, 24019, 24187, 24201, 24205, 24377, 24468, 24582, 24647, 24802, 24821, 24864

25: 25126, 25335, 25374, 25396, 25499, 25503, 25585, 25816, 25847, 25872

26: 26155, 26336, 26484, 26500, 26826, 26856

27: 27146, 27209, 27347, 27440, 27521, 27567, 27749, 27973, 27995

28: 28016, 28090, 28212, 28256, 28275, 28281, 28309, 28441, 28483, 28669, 28701, 28750, 28793, 28803, 28836, 28847, 28915, 28960

29: 29009, 29123, 29423, 29700, 29801, 29831

30: 30166, 30239, 30297, 30385, 30419, 30473, 30691, 30709, 30790, 30799, 30929

31: 31116, 31130, 31178, 31213, 31297, 31308, 31402

31512 Con $ **30** MILLONES

31620, 31634, 31685, 31678, 31740, 31791, 31966, 31969

32: 32003, 32015, 32061, 32090, 32261, 32267, 32375, 32499, 32531, 32549, 32719, 32759, 32886

33: 33013, 33032, 33059, 33078, 33175, 33541, 33582, 33659, 33660, 33805, 33877, 33990

34: 34052, 34097, 34260, 34352

34353 Con $ **12** MILLONES

34443, 34510, 34522, 34621

34980 Con $ **4,2** MILLONES

35: 35011, 35038, 35071, 35083, 35122, 35194, 35253, 35262, 35271, 35361, 35462, 35557, 35585, 35615, 35770, 35792, 35809, 35987

36: 36036, 36142, 36427, 36527, 36548, 36596, 36640

37: 37143, 37190, 37251, 37273

37308 Con $ **4,2** MILLONES

37335, 37420, 37482, 37533, 37596, 37652

38: 38005, 38077, 38083, 38100, 38126

38229 Con $ **12** MILLONES

38274, 38311, 38351, 38384, 38412, 38503, 38561

38627 Con $ **4,2** MILLONES

38736, 38897

39: 39281, 39356, 39450, 39568, 39614, 39622 Con $ **4,2** MILLONES

39629, 39671, 39700, 39988

40: 40245, 40262

40357 Con $ **4,2** MILLONES

40369, 40419, 40424, 40467, 40527, 40740, 40791, 40808, 40989

41: 41046, 41092, 41112, 41190, 41249, 41360, 41376, 41526, 41576, 41618, 41646, 41735

41740 Con $ **7,2** MILLONES

41841

42: 42006, 42064, 42083, 42086, 42127, 42175, 42204, 42250, 42292, 42581, 42822, 42852, 42928, 42945, 42955, 42959

20 PREMIOS MAYORES (Progresión 1)

1º con $	1.800.000.000	22537	7º con $	12.000.000	38229
2º „ „	150.000.000	18178	8º „ „	7.200.000	1886
3º „ „	72.000.000	6904	9º „ „	7.200.000	20003
4º „ „	30.000.000	31512	10º „ „	7.200.000	41740
5º „ „	18.000.000	7508			
6º „ „	12.000.000	34353			

11º con $	4.200.000	1857	15º con $	4.200.000	[illegible]
12º „ „	4.200.000	2227	16º „ „	4.200.000	[illegible]
13º „ „	4.200.000	8924	17º „ „	4.200.000	[illegible]
14º „ „	4.200.000	9843	18º „ „	4.200.000	[illegible]
			19º „ „	4.200.000	[illegible]
			20º „ „	4.200.000	[illegible]

Dudosa Muerte de Karen Carpenter

DOWNEY, California, 5 (AFP).— El Departamento Forense de Los Angeles está practicando exámenes prolongados sobre la autopsia del cuerpo de la cantante **Karen Carpenter** que, víctima de un paro cardíaco dejó de existir a los 32 años luego de llegar al pináculo de la fama haciendo dúo con su hermano Ricard. Un vocero de ese área estatal, Bill Gold expresó que, en primera instancia no aparecieron rastros anormales sobre el súbito deceso de la intérprete, que sufría una anorexia, aparecida en el último año. Pero como en los meses cercanos insinuó una recuperación, se está analizando a fondo el deceso.

Karen llegó al nosocomio donde poco después falleció, en un estado de postración total al extremo que debió recibir respiración boca a boca por parte de su madre pero el paro fue irreversible. Se intentó una resucitación cardiopulmonar pero no tuvo éxito.

El trabajo del médico forense, permitirá establecer si la desaparición de la exitosa cantante se debió al problema de salud citado o si hubo algún exceso de drogas, aún producto de la medicación administrada para combatir el mal.

La artista, cuyas canciones lograron ventas mundiales de más de 60 millones de álbumes en el mundo entero, había sufrido desde hace largo tiempo de anorexia nerviosa, una enfermedad que provoca un temor irracional de aumentar excesivamente de peso y conduce a una aversión a la comida que puede afectar su salud, dijo su agente de publicidad a los periodistas.

La cantante murió a las 9.51 en el hospital Downey, dijo la portavoz Julie Levesque. Había sido traída al hospital a las 9.23 tras haberse desmayado en el domicilio de sus padres.

Su agente **Paul Bloch**, dijo que murió de un paro cardíaco, pero el hospital no divulgó información alguna en torno de su muerte. No se pudo determinar si la anorexia había contribuido a su muerte, ni cuánto pesaba al morir.

Bloch y el compositor Burt Bacharach, que era íntimo amigo de la cantante, dijeron que la señorita. Carpenter había padecido de anorexia nerviosa durante largos años, pero que ya se consideraba que había superado esa dolencia.

Bloch dijo que proyectaba grabar un nuevo disco este año e iniciar una gira por Estados Unidos.

Hallaron una Sinfonía de Mozart

ODENSE, Dinamarca, 5 (AP).— Expertos identificaron una obra musical hallada en un sótano como una sinfonía escrita por **Wolfgang Amadeus Mozart** cuando tenía 12 **años, que había estado extraviada durante casi dos siglos. El bibliotecario de la Orquesta Sinfónica de Odense, Gunnar Thygesen,** dijo que halló la obra hace aproximadamente un año entre varias donadas a la biblioteca por los archivos municipales, y que no quiso dar a publicidad el hallazgo hasta tanto expertos lo verificaran. Thygesen indicó que la orquesta interpretará la sinfonía a fines de este año. La obra tiene tres movimientos, allegro moderato, andantino y rondo. El primero y tercer movimientos son en Mi menor y el segundo en Mi mayor, dijo. Por su parte, el profesor **Jens Peter Larsen**, prestigioso experto sobre el compositor **Joseph Haydn**, dijo en **Copenhague** que no tienen duda alguna que la obra fue escrita por Mozart. **"No es una de sus más grandes sinfonías, pero es una hermosa composición"**, expresó. La inventiva aplicada y el uso del Mi menor indican que en la década de **1760** el compositor se hallaba bajo la influencia de la escuela de Viena, agregó. Mozart nació en 1756. Thygesen apuntó que la existencia de esa sinfonía era conocida previamente. **Ludwig Van Koechel**, autor del inventario cronológico de las obras de Mozart, la había registrado como **opus 16 A**, mientras que la editorial alemana de música **Breitkopf und Haertel** la incluyó en el catálogo del siglo **XIX**.

En ese catálogo figuraban los primeros tres pentagramas de su tema principal (Incipit), los que también figuran en la primera página de la obra hallada, afirmó Thygesen. El bibliotecario dijo que se había verificado que las hojas manuscritas habían sido adquiridas en **1798**, siete años después de la muerte de Mozart, por la Sociedad Musical Privada Klubben **(el club)**, que organizaba conciertos. Asimismo, las copias efectuadas de la sinfonía indican que la obra pudo haber sido ejecutada. Thygesen indicó también que las hojas, la primera de las cuales llevaba la inscripción en italiano **"Sinfonía del Signore Mozart"**, figuraban entre un gran volumen de material depositado en el sótano de la Municipalidad de Odense, que fue donado a la biblioteca de la orquesta en **1948**. Explicó que la obra no se encontraba en forma de partitura, si no como hojas de música para los instrumentos individuales: **violín, viola, cello obligato, contrabajo, oboe, trombón y cuerno francés**. Thygesen transcribió la obra en su totalidad, con consultas efectuadas a musicólogos dinamarqueses, y el profesor Jensen la llevó el año pasado a **Estados Unidos** para analizarla con el profesor Ian Larue, de la **Universidad de Nueva York**, quien **"es conocido por compilar y sistematizar más de 18.000 temas sinfónicos"**, dijo Jensen. **Mozart**, que **falleció en 1791**, a los **35** años, había comenzado a componer cuando tenía **cinco años** de edad y dejó por lo menos **626** obras completas, entre las que figuran más de **40** sinfonías.

SUS CARTAS ESTAN ECHADAS

♡ M	♣ L	◊ N	♣ L	♠ B	◊ E	♣ E	♡ U	♠ R	♡ C	♠ I	◊ G
♣ G	♡ H	♠ L	◊ O	♣ A	♡ A	♠ L	♣ N	◊ C	♣ S	♡ F	♠ A
◊ I	♠ N	♡ E	♣ O	♡ L	♠ T	◊ O	♠ E	♣ L	♡ I	♣ U	◊ S
♠ F	♡ C	♣ C	◊ R	♠ U	◊ A	♣ I	♡ I	◊ P	♠ T	◊ I	♣ O
♡ D	♣ N	◊ D	♠ U	♡ A	♣ E	◊ O	♠ R	♣ S	◊ S	♠ O	♡ D

En estos 60 naipes se encuentra encerrado un mensaje para usted. Acaso se trata de un augurio o de una advertencia que no deberá desestimar. Para dar con el mensaje que corresponda al lector, éste debe proceder de la siguiente manera: si su nacimiento se ha registrado entre los días 5 y 11 (no importa el mes) elegirá PICAS; si se ha producido entre los días 12 y 19, TREBOL; si lo fue entre los días 20 y 27, DIAMANTE, y finalmente, si su advenimiento al mundo aconteció entre los días 28 y 4, su palo será CORAZONES. Una por su orden leyéndolas de izquierda a derecha, las letras que llevan las cartas correspondientes a la fecha en que nació y escríbalas. Así obtendrá el mensaje.

"SEÑORA DE NADIE" ELOGIADA EN LIMA

LIMA, 5 (AFP).— Una nueva faceta del cine argentino fue presentada en Lima. Al menos así lo estiman los críticos y el público peruanos con la exhibición de **"Señora de Nadie"**. Su directora, **María Luisa Bemberg**, estuvo presente en el estreno. Las actuaciones de **Luisina Brando** y **Julio Chávez**, en los papeles estelares, tuvieron cálida acogida y elogiosos comentarios de la prensa y aficionados al séptimo arte. Fue de aceptación unánime el tratamiento cinematográfico y la temática del filme.

La realizadora explicó que, viviendo en una sociedad rígida, creada y dominada por el hombre, la mujer descubre ser una marginada. No tiene ni una cuenta en el banco; pero llega a conocer a otro marginado, un homosexual, con quien entabla una amistad respetuosa y democrática.

TV PROGRAMA TV

14.00 (7) **LAS PELICULAS DE JERRY LEWIS**
"Qué suerte tiene el marino". J. Lewis, Dean Martin
(11) **SABADOS DE SUPER ACCION**
1ª sección: "Cielo amarillo". Gregory Peck.
2ª sección: "El territorio enemigo". Anthony Franciosa
3ª sección: "La historia del Dr. Wassell". Gary Cooper
(13) **EXITOS EN SERIE**
1ª sección: "Mujer maravilla". Linda Carter
2ª sección: "SWAT". Robert Urich
3ª sección: "Patrulla juvenil". Michael Cole
4ª sección: "Los comandos de Garrison". Ron Harper
5ª sección: "Escuadrón especial". Samuel Wrigth
6ª sección: "Nero Wolfe". William Conrad
7ª sección: "El FBI en acción". Williams Reynolds
8ª sección: "Las Vegas". Robert Urich

15.00 (9) **CINE DEL SABADO**
1ª Sección: "Hola señor león". Juan Sábato.
2ª sección: "La aurora de los valientes". Errol Flinn

16.00 (2) **DINAMICA RURAL - Periodístico**
Francisco Ovieta.
(7) **SABADO DE TODOS - Peridístico**
Juan Carlos Mareco "Pinocho"

17.00 (2) **DIBUJOS ANIMADOS - Infantil**
Cortometrajes

18.00 (2) **LAS BELLAS DE BLANSKY - Serie**
Caron Kaye

18.30 (2) **EL GRAN HAWAII - Serie**
John Dhener

19.00 (9) **TIEMPO DE FOLKLORE - Musical**
Rubén Horacio Bayón

19.30 (2) **EXTRAÑA PAREJA - Serie**
Tony Randall

20.00 (2) **BOX INTERNACIONAL - Deportivo**
Guty Spadas vs. Alfonso López
(7) **LOS RAPICOMICOS - Sketches**
Andrés Redondo.
(9) **EL ARTE DE LA ELEGANCIA DE JEAN CARTIER - Femenino**
María Fernanda.
(11) **VENGA A BAILAR - Musical**
Sergio Velasco Ferrero.

21.00 (2) **DOS JOVENES ABOGADOS - Serie**
Judy Pace
(7) **EL CRUCERO DEL AMOR - Serie**
Fred Brandy
(9) **PEQUEÑO CINE**
"El diluvio". John Vernon
(13) **MISION IMPOSIBLE - Serie**
Greg Morris

22.00 (2) **LOS INOLVIDABLES**
"La edad del deseo". Debbie Reynolds
(7) **NOCHE ESTELAR**
"Viajes con mi tía". Maggie Smith
(9) **LOS EXCLUSIVOS DEL 9**
"Lo mejor que casi sucedió". Barbara Allen
(11) **HOLLYWOOD EN CASTELLANO**
"Una ventana al cielo". Beau Bridges
(13) **VIAJE A LO INESPERADO**
"El aullido del mutilado". Jennifer Scoot

24.00 (2) **BONEY - Serie**
James Laurenson.
(7) **FUNCION PRIVADA**
"El analista del presidente". James Coburn
(9) **CARNET CULTURAL - Periodístico**
Laura Grayeb
(13) **TRASNOCHE 13**
"¿Quién le teme a Virginia Wolf?". Elizabeth Taylor

HOLIDAY ON ICE

MARTES A VIERNES 21,15 hs.
ENTRADAS GENERALES:
MAYORES $ 80.000.-
MENORES $ 40.000.-
Menores de 5 años GRATIS
LOCALIDADES EN VENTA
de 10 a 20 hs.
hasta 7 días de anticipación

HOY y MAÑANA
18 y 21,30 hs.

LUNA PARK "FIESTA EN EL HIELO"

VERONICA CASTRO!
"EL DERECHO DE NACER"
Lunes a viernes, 16 hs.

EN CANAL 2

Una historia fascinante que se convirtió en el mayor éxito de la TV latinoamericana.
Conmuévase junto a Verónica Castro —la rutilante estrella de México— diariamente en Canal 2. Verlo, siempre es programa.

Al Pacino
Que Buena Madre es Mi Padre
PROH. MEN. 14 AÑOS
AL PACINO "AUTHOR! AUTHOR!"
DYAN CANNON - TUESDAY WELD - BOB DISHY
ALAN KING como Kreplich - Música de DAVE GRUSIN
Dirigida por ARTHUR HILLER - Producida por IRWIN WINKLER
GRAN EXITO
GRAN REX - CAPITOL
GRAN NORTE - FLORES - OCEAN REX (M. del Plata)
HOY TRASNOCHE

El Carnaval en Buenos Aires

Hoy, se inician los tradicionales festejos del **Carnaval '83**. En distintos puntos de la ciudad y en barrios aledaños habrá intensa actividad.

Organizado por la Asociación Amigos de la Avenida de Mayo, se realizará el **Carnaval de la Juventud y la Familia**. A las **18.30** horas empieza un concurso infantil de disfraces. Los niños, seleccionados por la originalidad y por la realización, desfilarán en carrozas durante los seis días. El 20 día de clausura, se hará la elección final. En el escenario ubicado en la intersección de **Avenida de Mayo y 9 de Julio**, actuarán **Violeta Rivas, La orquesta latinoamericana "Tijuana"**, el Conjunto **Bohemia Jazz Band, Ricardo "Chiqui" Pereyra, Argentino Ledesma, Rodolfo Zapata, Roberto Goyeneche**. Un centenar de autos antiguos Ford T y Ford A, distintas comparsas, entre las que se cuentan santafecinas, entrerrianas y correntinas, darán a esta fiesta el brillo que, año a año, se renueva.

El Corso de los Campeones de la **avenida Boedo** cubriendo la avenida desde **Independencia hasta Cochabamba**, se llevará a cabo los días **5,6, 12, 13, 19 y 20**, en el horario de **20 a 2** horas. Contarán en el escenario con la presencia de Hugo Marcel, **Argentino Ledesma, Alfredo y los Bemoles, Yuyú Da Silva, Armando Laborde**, los humoristas **Raskin, Larry** y otros. **Comparsas: "Los Divorciados de Florencio Varela", "Los Luminosos de la Matanza", "Los Inquietos de la Matanza", "Los Cometas de Boedo", "Octava Maravilla Oberapá", "Barragán de Berazategui".**

También hoy se inicia la **Gran Fiesta del Rock Nacional**, con nombres excepcionales en el género: **"Riff"** y **"Pastoral"**. Los espectáculos se realizarán en los cuatro sábados consecutivos en los escenarios del **Club del Banco de la Provincia de Buenos Aires, Hipólito Irigoyen 803, Vicente López.**

Los **Bomberos Voluntarios de Lanús** convocan a la juventud a un Carnaval excepcional, con la participación de **Pimpinela, Sergio Denis, Silvestre, Roque Narvaja y el Grupo "La Torre"**.

El 5 de marzo será consagrada la **Reina de los Bomberos**. Todo esto tendrá lugar en **Rodríguez 1039, Lanús Este.**

Y a no olvidarlo, en barrios tradicionales también se celebra el Carnaval: **en la Avenida Patricios, en la Av. Galicia, de Lanús, en la Av. Francisco Beiró de Devoto y en la Avenida Cuenca de V. del Parque.**

PALABRAS CRUZADAS

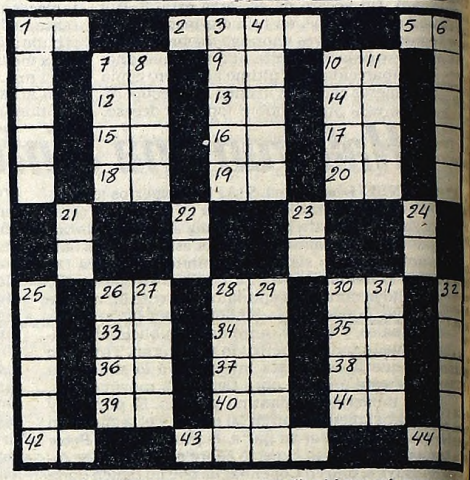

HORIZONTALES

1) Apócope de uno. 2) Línea recta que pasa por el centro de un cuerpo (pl.). 5) Nota musical. 7) Forma del pronombre personal. 9) Preposición latina. 10) Apócope de mamá. 12) Encaminaos. 13) Mugido. 14) Antigua ciudad caldea. 15) Adjetivo posesivo. 16) Afirmación en dialecto provenzal. 17) Afirmación. 18) Contracción. 19) Símbolo químico del sodio. 20) Adonis entre los antiguos dorios. 26) Preposición inseparable que denota compañía. 28) Preposición. 30) El Sol entre los egipcios. 33) Sufijo usado en química. 34) Se traslada de un lugar a otro. 35) Río de Siberia occidental, desemboca en el Irtish. 36) Voz que repetida se usa para arrullar a los niños. 37) Abreviatura de "item". 38) Otorga, dona. 39) Abreviatura de Oregón, estado norteamericano. 40) Tate. 41) Terminación verbal. 42) Vocal repetida. 43) Habitación principal. 44) Conozco.

VERTICALES

1) Oxido natural del uranio. 3) Pernil de cerdo curado. 4) Enseña. 6) Exento de cargo u obligación. 7) Ciudad de Perú. 8) Magistrado romano encargado de la conservación de los monumentos. 10) Cada una de las nueve diosas de la fábula. 11) Indoeuropeo. 21) Dativo y acusativo del pronombre personal. 22) Especie de antílope del Africa del Sur. 23) Nota musical. 24) Nombre de una consonante. 25) *Parte en forma de* [illegible] blero que corona el capitel. 26) Composición musical para varias voces. 27) Sensación que produce en el olfato ciertas emanaciones. 28) Aparta algún daño. 29) Ciudad de Brasil, capital del Río Grande del Norte. 30) Pieza grueso y curva que forma la proa de la nave. 31) Querer, estimar. 32) Loco, demente.

(La solución mañana)

A	L	U	D						O	T	R	A
T		T	O	M	A	T	E	R	A		U	
I	R		M	A	N	I	R	A			E	A
C	O		A	L	A	M	A	R			P	[illegible]
A	M	A		A	D	O	N			T	I	
	A	L			E	N					A	D
	N	E	T	A			S	A	L	E		
S	I			T	O	R	O				M	[illegible]
O	C		C	O	R	O	N	A			I	[illegible]
P	O		A	M	O	L	A	R			A	[illegible]
O			R	O			R	A				[illegible]
R	O	C	A							R	E	M

(Solución del problema anterior)

mundo animal
LEONES AFRICANOS, ELEFANTES, TIGRES... TODOS EN SU MEDIO NATURAL PARA QUE UD. APRENDA A CONOCER A UNA NATURALEZA QUE ESTA NECESITANDO DE NUESTRO AMOR.
Todos los días, desde la mañana hasta que se pone el sol.
Acceso Oeste Km. 58, entre Gral. Rodríguez y Luján.

★ A las **8 horas**, se realizará un **festival infantil** en la calle **Bufano 1774**, de **La Paternal**. Se exhibirán películas y actuarán magos.

★ A las **23 horas**, se estrena en el **"Teatro Escuela"**, la obra **"Al estilo de Ionesco"**, de **Eugene Ionesco**. El elenco está integrado por: **Diana Fazio, Mónica Padilla, Marcelo Giacco, Carlos Castaño y Daniel Pérez**. Dirección de **Federico Herrero**.

★ **Cumpleaños** de la actriz **Charlotte Rampling**.

ARIES PRESENTA LAS MEJORES PELICULAS PARA EL FIN DE SEMANA

EL PROFESIONAL DEL AMOR Y DE LA MUERTE
ALAIN DELON • CATHERINE DENEUVE
EL SHOCK
Proh. men 18 años
UN FILM DE ROBIN DAVIS
GRAN EXITO
ATLAS - AMERICA - CALLAO
GRAL. PAZ - AUTOCINE PANAMERICANO - AMBASSADOR (M. del Plata)
HOY también TRASNOCHE

ADIOS A LA PALIDA!
LEON GIECO - SPINETTA JADE - RAUL PORCHETTO
LITTO NEBBIA - PEDRO Y PABLO
PIERO CON PREMA - RIFF - CANTILO & PUNCH
STARC/LEBON - RADA - ABUELOS - LERNER
ORIONS - LA TORRE - V8
Buenos Aires Rock
UNA PELICULA CON BUENAS ONDAS...
APTA PARA TODO PUBLICO Dirección: HECTOR OLIVERA
3a. semana! NORMANDIE Lavalle 861 REFRIGERACION
GRAN LUGANO
CONTINENTAL
SARMIENTO (S.A. de Padua)
MAYO (San Miguel)
GRAN CATAN (Gonzalez Catán)
HELIOS (El Palomar)
CALIFORNIA (Beccar)
REX (Haedo)
ESPAÑOL (L. de Zamora)
ARGENTINO (Adrogué)
ASTRO (La Plata)
LURO (Mar del Plata)
SALA UNO (Venado Tuerto)
AVENIDA (La Falda)
GRAN SUD (Río Cuarto)
GRAN REX (Villa María)
MAYO (Córdoba)
MONUMENTAL (Rosario)
METRO (Tucumán)
VICTORIA (Bahía Blanca)
HOY también TRASNOCHE

VENGA A REIRSE AUNQUE NO TENGA OBRA SOCIAL!!!
¡De aquí a la maternidad...!
¿Dónde está el Doctor...?
con MICHAEL McKEAN - SEAN YOUNG - HECTOR ELIZONDO
HARRY DEAN STANTON - PATRICK MACNEE - DABNEY COLEMAN
Música de MAURICE JARRE - Dirigida por GARRY MARSHALL Proh. 14 años
7a. semana CINEMA UNO
REFRIGERACION SUIPACHA 460
RIVERA INDARTE - MIGNON - CUYO - EL PLATA
25 DE MAYO - SAN MARTIN (Avellaneda)
BRISTOL (Martínez) - AMERICA (Mar del Plata)
GRAN REX (Rosario) - GRAL. PAZ (Córdoba) - 6/2 REX: (Miramar)
HOY también TRASNOCHE

GUIA DE CINES Y TEATROS ★ GUIA DE CINES Y TEATROS ★ GUIA DE CINES Y TEATROS

TEATROS

★ PTE. ALVEAR. Manzana de las Luces. Perú 222. 46-6076. Hoy a las 21.30: "LA TABERNA DEL CUERVO BLANCO", de Alicia Muñoz. Una versión libre de "A la cacatúa verde", de Arthur Schnitzler. Dir. E. Torchia. Interpreta Grupo Taller. Juev. a dgos. a las 21. Lunes descanso.

★ PTE. ALVEAR. Jardines del Museo Fernández Blanco. Suipacha 1422. 46-6076. Hoy a las 21.30: ORGANIZACION TEATRAL PRESIDENTE ALVEAR presenta: "ANDAR POR LA TIERRA" nuevo unipersonal de INDA LEDESMA con poemas de Cisneros, Lope de Vega, García Lorca y otros. Martes descanso. Loc. en vta.

★ PTE. ALVEAR. Jardines del Museo Larreta. Obligado 2139. 46-6076. ORGANIZACION TEATRAL PTE. ALVEAR presenta "LA VENGANZA DE DON MENDO" de Pedro Muñoz Seca. Dir.: Julio Ordano. Con Alicia Bruzzo, Nelly Prono, Manuel Callau y elenco. Martes a domingos a las 21.30. Loc. en vta.

★ ASTRAL. Corrientes 1639. 46-5707/9964. LA GRAN REVISTA 1983: ALBERTO ANCHART, RODOLFO ZAPATA y GUADALUPE en:
A TODO ASTRAL
Con Carlitos Scazziotta, Korneta, Gloria y Eduardo, la orquesta de Armando Pontier y la actuación especial de Gloria Díaz. Martes a sábado a las 21 y 23. Domingos a las 20 y 22. Loc. en vta.

★ BLANCA PODESTA. Corrientes 1283. 35-2592. MIGUEL ANGEL SOLA y BETIANA BLUM en:
CAMINO NEGRO
P.m.18. Con Juan Leyrado. Dir. Laura Yusem. Mar. a vier. a las 21.30. Sáb. a las 20.30 y 23. Dgos. a las 21. Est. y jubil. 50% de desc. Loc. en vta.

★ BUENOS AIRES. Rodríguez Peña 411. Al estilo inconfundible de BURLESQUE, presentamos la impactante sexy revista: "GATITAS DE KABARET". Un espectáculo de gran jerarquía. Cont. dde. las 15. Vier. hasta la 1.30. Sáb. de 18 a 2. Refrig. P.m.18.

★ FLORIDA. Florida 165. 30-5360. Cont. de lunes a jueves de 13 a 22. Viernes de 13 a 23. Sábados de 18.30 a 24. FLORIDA SEXY REVISTA. Brillante sexy revista, con renovado elenco. P.m.18.

★ LICEO. Rivadavia y Paraná. 38-4291/6271. Talentos salvados de la mediocridad general. Music Hall del Tercer Mundo:
BOTAS Y VOTOS
Con Rodolfo Vega, Hugo Gómez, ...la Meziat, Gabriela Elena y ...pe. Mar. a juev. a las 21.30. Vier. y sáb. a las 21 y 23. Dgos. (pop) a las 20. Loc. en vta. dde. $ 60.000.

★ LOLA MEMBRIVES. Corrienes 1280. 35-2108. Pinky presenta a Raúl Lavié, Jovita Luna y gran elenco en
ANNIE
Dir. Musical: Mike Ribas. Dir. Gral. Wilfredo Ferrán. Martes a jueves a las 21. Viernes y sábados a las 20 y 23. Domingos a las 17 y 20. Loc. en vta.

★ LORANGE. Corrientes 1372. 45-7386. SOLEDAD SILVEYRA y LAUTARO MURUA en
LA MALASANGRE
De Griselda Gambaro. Dir. Laura Yusem. Mar. a vier a las 21.30. Sáb. a las 20.30 y 23. Dgos. a las 20.30. Jueves popular. Loc. en vta. con 5 días de antic. REFRIGERACION.

★ MAIPO. Esmeralda 443. 392-4882. ...nos días. Martes a domingos a la... y 23: la obra de Hugo Moser:
VAMOS A VOTAR
Con Julio de Grazia, Juan Carlos ...rry, Arturo Maly, Ricardo Lavié, ...a Reech, Ricardo Dupont y Vicky ...hino. Dir. Hugo Moser. Loc. en vta.

★ METROPOLITAN 1. Corrientes ...0. 40-0816. REFRIGERACION. ...IANGHIO, ANA MARIA CORES, ...LANUEVA COSSE y PEGGY SOL en:
DOÑA FLOR Y SUS DOS MARIDOS
Con N. Fontán, A. M. Giunta, B. Da...te y C. Fernández. Dir.: J. M. Paolantonio. Mar. a juev. a las 22. Vier. y sáb. a las 21 y 23. Dgos. a las 20.30 y 23.30. Loc. en vta. Bolet de 10 a 23.

★ NACIONAL CERVANTES. Libertad 815. 45-4224. DESDE EL 10 DE FEBRERO. 6 UNICAS SEMANAS "UN GUAPO DEL 900" de Samuel Eichelbaum. Con Rodolfo Bebán, Lydia Lamaison, Santiago Gómez Cou, María Concepción César y elenco. Dir.: Rodolfo Graziano. Pl.: $ 60.000. Loc. en vta. con 3 días de antic.

★ ODEON. Esmeralda 367. 45-3635. UN ACTO DE GRISELDA GAMBARO:
REAL ENVIDO
Con Leal Rey, Jorge Petraglia y elenco. Dir. Gral. y puesta en escena: ... Cosín. Mar. a juev. a las 21.30 (precios populares). Vier. a las 21.30. Sáb. a las 22. Dgos. a las 21. Loc. en vta.

★ OLIMPIA. Sarmiento 777. 40-2678. ...a Serrano, Ana María Casó y Mario ... en:
JARDIN DE OTOÑO
De Diana Raznovich. Dir.: Hugo Urquijo. Mar. a vier. a las 21.30. Sáb. a las 22. Dgos. a las 20.30. Pl.: $ 100.000. Loc. en vta.

★ PARADISE. Corrientes 827. Cont. de lunes a domingos de 20 a 4. La revista sexy del desnudo: "STRIP TOTAL". Con las mujeres más excitantes de Buenos Aires.

★ PAYRO. San Martín 766. 312-5922. Hoy a las 22: "UN HOMBRE QUE..." de Luis Edelman. Dir.: Adhemar Bianchi. Con Miguel Guerberof, Andrea Tenuta y Carlos Lipsich. Loc.: $ 100.000. Aire acondicionado. Bolet. dde. las 16.

★ PLANETA. Suipacha 927. 312-9547. DEL TEATRO ABIERTO '82: "DE VICTIMAS Y VICTIMARIOS" de Aarón Korz. Dir.: José María Paolantonio. Con P. Brichta, L. Capello y elenco. Juev. (pop) a las 21.30. Vier. a las 22. Sáb. a las 22.30. Dgos. a las 21. Loc. en vta.

★ REGINA. Santa Fe 1235. 44-5470. PEPE SORIANO y EL CUARTETO ZUPAY en:
EL INGLES
La obra de Juan Carlos Gené. Música: Oscar Cardozo Ocampo y Rubén Vera. Mar. a juev. a las 21.30. Vier a las 22. Sáb. a las 21 y 23. Dgos. a las 20 (popular). Loc. en vta.

★ TABARIS. Corrientes 831. 392-8509. Décimo año consecutivo: el mayor éxito teatral argentino:
LA LECCION DE ANATOMIA
La obra de Carlos Mathus. Martes a jueves a las 22. Viernes y sábados a las 21.30 y 23.30. Domingos a las 21.30. Refrigeración.

VARIEDADES

★ LUNA PARK. Corrientes 99. 311-1990/5100. 32-2135/2538. LA GRAN ATRACCION INTERNACIONAL QUE SE CONVIRTIO EN COSTUMBRE EN LA FAMILIA PORTEÑA
HOLIDAY ON ICE
Funciones: Martes a viernes a las 21.15. Sábados y domingos a las 18 y 21.30. Entrada general: Mayores $ 80.000; menores $ 40.000. Niños hasta 5 años gratis. Localidades en venta en el estadio de 10 a 20, hasta con 7 días de anticipación. Lunes descanso.

CINES

★ ADAN 1. Corrientes 959. 393-6115. A las 13.30, 15.45, 18.15, 20.35 y 22.55:
FIREFOX
S.r. Con Clint Eastwood. A las 15.15, 18.5, 20.25 y 22.45: Notic.

★ ADAN 2. Corrientes 959. 393-5034. A las 13, 15.20, 17.40, 20.5 y 22.30:
GREASE 2
P.m.14. Con Maxwell Caulfield y Michele Pfeiffer. A las 15.10, 17.30, 19.55, 22.20: Notic.

★ ALFA. Lavalle 842. 392-1114. A las 13.10, 15.30, 18, 20.30 y 23:
E.T.
EL EXTRATERRESTRE
S.r. Un filme de Steven Spielberg. A las 13, 15.15, 17.35, 20.5 y 22.40: Notic. Sáb. trasn. 1.15.

★ ALFIL. Corrientes 1753. 40-7575. A las 14.30, 16.30, 18.30, 20.30 y 22.30: LAS TRAVESURAS DE ARNOLD. S.r. 14.10, 16.15, 18.15, 20.15 y 22.15: Notic.

★ AMBASSADOR. Lavalle 777. 392-9700. A las 13.35, 15.55, 18.15, 20.35 y 23:
SOÑANDO CON LA FAMA
Con Walter Matthau y Ann Margret. Dir.: H. Ross. Guión: Neil Simon. P.m.18. A las 13.15, 15.35, 17.55, 20.15 y 22.40: Notic. Sáb. trasn. 1.20. Refrig.

★ AMERICA. Callao 1057. 41-3818. A las 14, 16.15, 18.35, 20.55 y 23.15:
EL SHOCK
P.m.18. Con Alain Delón y Catherine Deneuve. Dir.: Robin Davis. A las 13.40, 15.50, 18.10, 20.30 y 22.50: Notic. Sáb. trasn. 1.20.

★ ARIZONA. Lavalle 727. 392-6967 Cont. 13.30, 16.45, 20 y 23.15:
EL SEXO Y EL AMOR
Cont. 14.50, 18.5 y 21.20:
FURIA INFERNAL
P.m.18. Sáb. trasn. 1.20: El sexo y el amor.

★ ATLAS. Lavalle 869. 392-1936. A las 13.25, 15.45, 18.10, 20.35 y 23: EL SHOCK. P.m.18. 13, 15.15, 17.40, 20.5 y 22.30: Notic. Sáb. trasn. 1.25.

★ ATLAS RECOLETA. Guido 1952. 801-2006. A las 14.5, 16.15, 18.30, 20.45 y 23: SOÑANDO CON LA FAMA. P.m.18. 16, 18.10, 20.30 y 22.40: Notic. Sáb. trasn. 1.

★ AVENIDA. Avda. de Mayo 675. Cont. 14.45 y 19.30: Espartaco; 13, 17.30 y 22.30: Tiburón. S.r.

★ BIARRITZ. Suipacha 482. 392-0356. A las 13.10, 15, 17, 19, 21.5 y 23.10: LA VIDA CONTINUA. P.m.18. 13, 14.50, 16.40, 18.40, 20.45 y 22.50: Notic. Sáb. trasn. 1.30.

★ BROADWAY. Corrientes 1155. 35-2345. A las 13.35, 15.15, 17.5, 19, 21.5 y 23.10:
LOS LEONES SE DIVIERTEN
S.r. Dir. Noel Marshall. A las 16.55, 18.50, 20.45 y 22.50: Notic. Sáb. trasn. 1.10.

★ CALLAO. Callao 27. 40-1898. A las 14.10, 16.20, 18.35, 20.55 y 23.15: EL SHOCK. P.m.18. 15.55, 18.10, 20.30 y 22.50: Notic. Sáb. trasn. 1.20.

★ CAPITOL. Santa Fe 1848. 44-2379. A las 13.30, 15.55, 18.20, 20.45 y 23.10: QUE BUENA MADRE ES MI PADRE. P.m.14. 15.25, 17.50, 20.15 y 22.40: Notic. Sáb. trasn. 1.25.

★ CERVANTES. Belgrano 1820. 38-2698. Cont. 15, 18.50 y 22.45: TIEMPO DE REVANCHA; 17 y 20.50: PLATA DULCE. P.m.18.

★ CINEMA UNO. Suipacha 460. 392-1112. A las 13.5, 15, 17, 19, 21.5 y 23.15:
¿DONDE ESTA EL DOCTOR?
P.m.14. Con Michel McKean y Sea Young. Dir.: Garry Marshall. A las 14.40, 16.40, 18.40, 20.45 y 22.50: Notic. Sáb. trasn. 1.30.

★ CONCORDE. Lavalle 925. 35-1850. A las 12.50, 14.45, 16.40, 18.45, 20.55 y 23.10:
SOLOS EN LA MADRUGADA
P.m.18. A las 18.35, 20.40 y 22.50: Notic. Sáb. trasn. 1.30.

★ COSMOS 70. C'tes 2046. 49-0862. A las 13.35, 15.25, 17.20, 19.15, 21.10 y 23.10:
SOLOS EN LA MADRUGADA
P.m.18. Con José Sacristán y Fiorella Faltoyano. Dir. José Luis Garci.

★ ELECTRIC. Lavalle 836. 392-1846. Continuado desde las 13: "¿QUE LE HABRAN HECHO A SOLANGE?"; "UN SICILIANO EN DINAMARCA"; "SIETE MUJERES PELIGROSAS". P.m.18. Sáb. trasn.

★ EMPIRE. H. Yrigoyen 1934. 47-8770. Cont. 15.10, 18.30 y 21.50: EL PADRINO. P.m.14.

★ GAUMONT. Rivadavia 1635. 40-3050. A las 14.10, 16.55, 20 y 22.50: ANNIE. S.r. 16.30, 19.30 y 22.30: Notic.

★ GRAN REX. C'tes 857. 392-8000. REFRIGERACION. A las 13.30, 15.55, 18.20, 20.45 y 23: AL PACINO, DYAN CANNON Y ALAN KING en:
QUE BUENA MADRE... ES MI PADRE
P.m.14. Con Tuesday Weld y Bob Dishy. A las 13, 15.20, 17.55, 20.20 y 22.45: Notic.. Sáb. trasn. 1.30.

★ GRAND SPLENDID. Santa Fe 1860. 44-0808. A las 14, 16.10, 18.20, 20.30 y 22.40: LAS TRAVESURAS DE ARNOLD. S.r. 15.45, 17.55, 20.5 y 22.15: Notic.

★ GRAN VICTORIA. Av. de Mayo 882. 34-1493. Continuado de 8 a 3: LA DESOBEDIENCIA; TESORO MIO; EL SABOR DE LA VENGANZA. P.m.18.

★ IDEAL. Suipacha 378. 35-3300. A las 14.50, 16.45, 18.50, 21, 23.10 y Sáb. trasn. 1: EL ULTIMO OREJON DEL TARRO. P.m.18. 16.40, 18.30, 20.40 y 22.50: Notic.

★ IGUAZU. Lavalle 940. 393-9931. A las 13.25, 15.35, 18, 20.30 y 23:
E.T.
EL EXTRATERRESTRE
Sr. Un filme de Steven Spielberg. A las 13.10, 17.40, 20.10 y 22.40: Notic. Sáb. trasn. 1.30.

★ LARA. Av. de Mayo 1225. 38-6966. Cont. 14.30, 18.30 y 22.35: ALL THAT JAZZ; 16.40 y 20.45: KRAMER vs KRAMER. P.m.18. Sáb. trasn. 1.10: Led Zeppelin en: La canción es la misma.

★ LEOPOLDO LUGONES. Corrientes 1530. 46-8611. A las 15, 17.30, 20 y 22.30: "La dama de las camelias". Dir.: George Cukor. Con Greta Garbo y Robert Taylor. Pl.: $ 30.000. P.m.14.

★ LIBERTADOR. Ctes. 1334. 40-7443. A las 13.20, 15, 17, 19, 21.10 y 23.15:
EN LA QUIETUD DE LA NOCHE
P.m.14. Con Roy Scheider y Meryl Streep. A las 16.40, 18.45, 20.50 y 22.55: Notic. Sáb. trasn. 1.15.

★ LOIRE. Corrientes 1524. 49-1900. A las 13, 15.20, 17.50, 20.20 y 22.50:
VICTOR-VICTORIA
P.m.18. Con Julie Andews y James Gardner. A las 15.10, 17.40, 20.10 y 22.40: Notic. Sáb. trasn. 1.15.

★ LORANGE. Ctes. 1372. 45-7386. VER INFORMACION EN CARTELERA DE TEATROS.

★ LORCA. Corrientes 1428. 40-5017. A las 13.40, 16, 18.20, 20.40, 23 y sáb. trasn. 1.10:
ALIEN
EL OCTAVO PASAJERO
P.m.14. A las 15.40, 18, 20.20 y 22.40: Notic.

★ LORENA. Corrientes 1551. 46-7501. A las 13.25, 15.45, 18.10, 20.35 y 23:
E.T.
EL EXTRATERRESTRE
S.r. Un filme de Steven Spielberg. A las 15.30, 17.55, 20.20 y 22.45: Notic. Sáb. trasn. 1.10.

★ LOS ANGELES 1. Corrientes 1770. 40-3742. A las 13, 14.40, 16, 18, 19.40, 21.20 y 22.50:
LOS ARISTOGATOS
S.r. Hablada en castellano. A las 14.30, 16.10, 17.50, 19.30, 21.10 y 22.40: Notic.

★ LOS ANGELES 2. Corrientes 1770. 40-3742/45-2405. A las 13.40, 15.30, 17.20, 19.10, 21 y 22.50:
CONDORMAN
S.r. Hablada en castellano. A las 13.30, 15.20, 17.10, 19, 20.50 y 22.40: Notic.

★ LOSUAR. Corrientes 1743. 40-6100. A las 13.30, 15.50, 18.15, 20.40 y 23.5:
E.T.
EL EXTRATERRESTRE
S.r Un filme de Steven Spielberg. A las 15.35, 18, 20.25 y 22.50: Notic. Sáb. trasn. 1.15.

★ LUXOR. Lavalle 669. 392-3893. A las 13, 14.50, 16.50, 18.55, 21 y 23.10:
MI PLANTA
DE NARANJA LIMA
S.r. La ternura de J.M.Vasconcellos. Premio de Honor. A las 16.35, 18.40 y 20.45: Notic. Sáb. trasn. 1.30.

★ METROPOLITAN 2. Corrientes 1343. 40-1064. A las 14.10, 16.25, 18.40, 20.55, 23.10 y sáb. trasn. 1: VENECIA ROJO SHOCKING. P.m.18. 16.5, 18.20, 20.35 y 22.50: Notic.

★ MONUMENTAL. Lavalle 780. 393-8865. A las 13.40, 15.55, 18.15, 20.40 y 23:
EL ENIGMA DE OTRO MUNDO
P.m.14. Un filme de John Carpenter. A las 13.20, 15.35, 17.55, 20.20 y 22.40: Notic. Sáb. trasn. 1.15.

★ MULTICINE. Lavalle 750. Cont. de 8.30 a 24. Sáb. y dgos. desde las 13. Sáb. trasn. P.m.18: TU CUERPO Y EL MIO; UNA MUJER POSEIDA; VIRGINIDAD; CAMELIA Y SUS AMANTES.

★ NORMANDIE. Lavalle 861. 392-1000. A las 13, 15, 17, 19, 21 y 23.10: BUENOS AIRES ROCK. S.r. 14.40, 16.40, 18.40, 20.40 y 22.45: Notic. Sáb. trasn. 1.20.

★ OCEAN. Lavalle 739. 392-1515. A las 13.25, 15.50, 18.15, 20.40 y 23.5:
LA MEJOR CASITA DE PLACER
P.m.18. Con Burt Reynolds y Dolly Parton. A las 13, 15.25, 17.50, 20.50 y 22.40: Notic. Sáb. trasn.: 1.30.

★ OPERA. Corrientes 860. 35-1335. A las 13.25, 15.20, 17.15, 19.10, 21.5, 23.5 y Sáb. trasn. 1: 1990: LOS GUERREROS DEL BRONX. P.m.14. 13.5, 15, 16.55, 18.50, 20.45 y 22.45: Notic.

★ PARAMOUNT. Lavalle 845. 392-9999. A las 13.10, 15, 16.50, 19, 21.10 y 23.20:
1990: LOS GUERREROS DEL BRONX
P.m.14. Con Vic Morrow y Christopher Connelly. A las 14.45, 16.35, 18.25, 20.35 y 22.45: Notic. Sáb. trasn. 1.30.

★ PARIS. Lavalle 769. 392-2016. A las 13.35, 16.35, 19.55 y 23.10: EL CUERPO DE EMANUELLE NEGRA; 14.50, 18.5 y 21.30: INGA, LA SEXY ADOLESCENTE; 13.20, 16.25, 19.40 y 23: Notic. P.m.18. Sáb. trasn. 1.10: El cuerpo de Emmanuelle negra.

★ PLAZA. Corrientes 939. 392-7577. A las 13, 15, 17, 19, 21 y 23.10: EL VENGADOR ANONIMO II. P.m.18. 14.40, 16.40, 18.40, 20.40 y 22.45: Notic. Sáb. trasn. 1.5.

★ PREMIER. Corrientes 1565. 46-2113. A las 14.30, 16.35, 18.40, 20.50 y 23:
ROCKY III
S.r. Con Sylvester Stallone y Talia Shire. A las 14.10, 16.15, 18.20, 20.30 y 22.40: Notic.

★ PETIT PREMIER. Corrientes 1565. 46-2113. A las 14.45, 16.30, 18.15, 20, 21.45 y 23.10:
LA VIDA DE EVA PERON
S.r. Un filme documental y testimonial. Dir. Carlos Luis Serrano.

★ REAL. Esmeralda 425. 392-3600. A las 13.40, 15.30, 17.20, 19.10, 20.45 y 22.20: LAS LOCURAS DE PARCHIS. S.r. 13.30, 15.10, 17, 18.50, 20.30 y 22.10: Notic.

★ SALA UNO. B. Sur Mer 549. 88-9420. CICLO DE NIKITA MIJALKOV. A las 15, 18.30 y 21.50: "SIBERIADA". P.m.18. A las 18.25 y 21.45: Notic. Sáb. trasn. 1: ADIOS SUI GENERIS.

★ SANTA FE I. Santa Fe 1947. 44-8980. A las 13.30, 15.55, 18.20, 20.45 y 23.10:
E.T.
EL EXTRATERRESTRE
S.r. Un filme de Steven Spielberg. A las 13.20, 15.40, 18.5, 20.30 y 22.55: Notic. Sáb. trasn. 1.30.

★ SANTA FE II. Santa Fe 1947. 44-8980. A las 13.5, 15.30, 17.55, 20.20 y 22.45:
LA MEJOR CASITA DE PLACER
P.m.18. Con Burt Raynolds y Dolly Parton. A las 15.10, 17.35, 20 y 22.25. Notic. sáb. trasn.: 1.10.

★ SARMIENTO. Lavalle 852. 392-3338. A las 12.50, 14.35, 16.45, 18.55, 21.5 y 23.15: LOS INCORREGIBLES DE VACACIONES. P.m.14. 16.20, 18.30, 20.40 y 22.50: Notic. Sáb. trasn. 1.10.

★ SELECT LAVALLE. Lavalle 921. 35-0235. Cont. 13.25, 16.20, 19.10 y 22: REPORTAJE A LAS COLEGIALAS. 14.50, 17.40, 20.30 y 23.20: KAMASUTRA. P.m.18. Sáb. trasn. 1: Reportaje a las colegialas.

★ STUDIO. Santa Fe 2541. 821-5845. A las 14, 16.20, 18.35, 20.50 y 23.5:
EL JOVEN FRANKENSTEIN
P.m.18. Un filme de Mel Brooks. A las 16, 18.15, 20.30 y 22.45: Notic. Sáb. trasn. 1: HAIR.

★ SUIPACHA. Suipacha 442. 392-1195. Cont. 13, 14.50, 16.25 19, 21.5, 23.10 y Sáb. trasn. 1.15: UN TOQUE DE DISTINCION. P.m.18. 16.40, 18.45, 20.50 y 22.55: Notic.

ALMAGRO

★ BIOGRAFO UNO. Corrientes 4636. Cont. 18.15, 20.30 y 22.45: Notic. 18.30, 20.45 y 23: La mejor casita de placer. P.m.18.

★ PALACIO DEL CINE. Rivadavia 3636. 982-4818. Cont. 14.30, 18.20 y 22.40: La vida continúa; 16.10 y 20.30: El asalto del siglo; Notic. P.m.18.

★ ROCA. Rivadavia 3753. 812-1517. Cont. dde. las 14.35: Notic. 1990: Los gerreros del Bronx; El último tiburón. P.m.14.

BELGRANO

★ CABILDO. Av. Cabildo 2347. 784-3852. Cont. dde. las 14.30: Los leones se divierten; Notic. S.r.

★ FANTASY. Cabildo 685. 771-0686. A las 14.30, 17.5, 19.40 y 22.10: Notic. y Annie. S.r. Sáb. trasn. 1.15: All that jazz.

★ G. SAVOY. Cabildo 2829. 781-6500. Cont. 15.30, 18, 20.30 y 23: E.T. El extraterrestre; 15, 17.30, 20 y 22.30: Notic. Sáb. trasn. 1.15.

★ LIDO. Av. Cabildo 3241. Cont. 14.40, 18.35 y 22.30: Fuga en New York; 16.25 y 20.30: Huracán.

★ MIGNON. Juramento 2433. 784-3899. Cont. 15, 16.50, 19, 21 y 23: ¿Dónde está el doctor? P.m.14. 14.30, 18.35, 20.45 y 22.45: Notic. Sáb. trasn.

BOEDO

★ CUYO. Boedo 858. 97-6975. Cont. 15.55, 19.35 y 23.10: ¿Dónde está el doctor?. 14.10, 17.40 y 21.20: Los 39 escalones. P.m.14.

★ GRAN SAN JUAN. San Juan 3246. 97-4293. Cont.: La vida íntima de una adolescente; El trío infernal del amor; La secretaria privada. P.m.18.

★ LOS ANDES. Boedo 777. 97-4233. Cont. 15, 18.50 y 22.50: Plata dulce; 16.45 y 20.40: Tiempo de revancha; Notic. P.m.18.

★ N. PALACE. San Juan 2461. 941-1723. Cont. 14.30, 18.40 y 22.50: La mejor casita del placer; 16.40 y 20.50: Grease 2. P.m.18. Sáb. trasn. 1.

CABALLITO

★ MORENO. Rivadavia 5050. 90-4303. Cont. 16.20, 19.50 y 23.20: Los incorregibles de vacaciones; 14.40, 18 y 21.30: Dale más duro Trinity; Notic. P.m.14.

COLEGIALES

★ ARGOS. F. Lacroze 3455. 854-0673. Cont. dde. las 14.30: El último tiburón; Los guerreros del Bronx; Notic. P.m.14.

★ ATALAYA. Córdoba 4633. 773-0700. Cont. 16.10, 19.30 y 22.40: Fantasma; 14.30, 17.40 y 21: Rumor de guerra. S.r. Sáb. trasn.

★ RIALTO. Córdoba 4287. 86-8764. Cont. 14.30, 18.30 y 22.30: Annie; 16.40 y 20.40: Juntos son dinamita; Notic. S.r. Sáb. trasn. 0.45.

FLORES

★ CONTINENTAL. Carabobo 945. 631-2218. Cont. 16, 19.20 y 22.40: Buenos Aires Rock; 14.30, 17.50 y 21: Te rompo el rating. S.r. Sáb. trasn.

★ FENIX. Rivadavia 7802. 612-8858. Cont. dde. las 15.15; Notic.; Las travesuras de Arnold; S.O.S. Concorde. S.r.

★ GRAN RIVADAVIA. Rivadavia 8636. 69-1356. Cont. dde. las 14, 18.15 y 22.30: El campeón; 16.5 y 20.30: Tiburón 2. S.r. Sáb. trasn. 0.30.

★ GRAND PRIX. Gaona 3263. 59-2551. Cont. 15.30, 19 10 y 22.50: La vida continúa; 17.15 y 21: Las hermanas alemanas. P.m.18.

★ LOPE DE VEGA. Lope de Vega 1744. 567-4343. Cont. 14, 16.10, 18.20, 20.30 y 22.40: E.T. El Extraterrestre; S.r.

★ PUEYRREDON. Av. Rivadavia 6871. 612-0389. Cont. dde. las 15.10: Notic.; 1990: Los guerreros del Bronx. P.m.14.

★ SAN JOSE. Rivad. 7350. 611-5989. Cont. dde. las 14: Intimidad ultrajada; Hermanas diabólicas; La inhibición del Dr. Gaudenzi. P.m.18.

★ SAN MARTIN. Av. Rivadavia 7060. 612-5416. Cont. dde. las 14.30: Papillón; Infierno sobre ruedas. Sáb. trasn. 0.30: Los desvíos del sexo; El arma. P.m.18.

LINIERS

★ GRAN LINIERS. Avda. Gral. Paz. 44. Cont. 13.50, 16, 18.10, 20.20 y 23.35: E.T. El extraterrestre; 15.50, 18, 20.10 y 22.20: Notic. S.r.

★ GRAN ODEON. Montiel 160. 641-7673. Cont. 14.25, 18.25 y 22.25: Annie; 16.35 y 20.35: Los peores de la banda. S.r.

★ MARTIN FIERRO. Avda. Gral. Paz 47. Cont. 14.10, 18.30 y 22.40: La mejor casita del placer; 16.20 y 20.40: Grease 2. P.m.18.

MATADEROS

★ ALBERDI. Juan B. Alberdi 6169. 68-0496. Cont. 14.45, 18.35 y 22.20: Los incorregibles de vacaciones; 16.50 y 20.35: La gran venganza de Bruce Lee. P.m.14.

★ EL PLATA. J. B. Alberdi 5751. 68-1118. Cont. 14.45, 18.30 y 22.25: ¿Dónde está el doctor?; 16.30 y 20.40: Los 39 escalones. P.m.14.

★ GRAN LUGANO. Murguiondo 4062. 601-3457. Cont. dde. las 14.30: Notic.; Buenos Aires Rock; Te rompo el rating. S.r.

ONCE

★ LORIA. Rivadavia 3058. 87-1436. Cont. 16.15, 19.35 y 23: El cuerpo de Emmanuelle negra; 14.55, 17.55 y 21.15: La isla de los placeres prohibidos. P.m.18.

★ MAJESTIC. Pueyrredón 230. 87-9636. Cont. 14.10, 17.20, 20.10 y 23.35: Reportaje a las colegialas; 15.35, 18.40 y 21.50: Ultraje en la cárcel de mujeres. P.m.18. Sáb. trasn.

VILLA DEL PARQUE

★ BERNASCONI. M. Sastre 3195. 50-6462. Cont. 14.20, 18.10 y 22.10: Annie; 16.35 y 20.25: Adorables inocentes. S.r.

★ PARQUE. Cuenca 3250. 50-4448. Cont. dde. las 14.30: Las aventuras de Arnold; Dos alegres aventureros. S.r.

VILLA DEVOTO

★ ACONCAGUA. Av. Gral. Mosconi 3260. 571-5208. Cont. dde. las 14.30: La amante del teniente francés; Carrie. P.m.18.

★ EUROCINE. Nueva York. 3334. 50-1443. Cont. dde. las 15.5, 18.55 y 22.35: Los incorregibles de vacaciones; 17 y 20.45: Este loco lindo avaro. P.m.14.

VILLA URQUIZA

★ 25 DE MAYO. Triunvirato 4438. 51-1859. Cont. 14.15, 18.20 y 22.30: ¿Dónde está el doctor?; 16.20 y 20.30: Los 39 escalones. P.m.14.

★ GRAN URQUIZA. Bauness 2506. 51-2135. Cont. dde. las 14: El sexo y el amor; Furia en la isla. P.m.18. Sáb. trasn.

GRAN BUENOS AIRES

★ AVELLANEDA. Colonial. Crazy Horse; Jack el dstripador; Flor de amante. P.m. 18.
—Gral. Roca. El botín de los valientes; Las aventuras de Marco Polo; La venganza.
—Maipú. La casita del placer; Fama. P.m. 18.
—Mitre. Aeropuerto '80; Tiburón.
—San Martín. ¿Dónde está el doctor?; Los 39 escalones. P.m. 14.

★ BELLA VISTA. Gran Pacífico. Los incorregibles de vacaciones; Este loco lindo avaro. P.m.14.

★ CIUDAD DE SAN MIGUEL. Mayo. Buenos Aires Rock; Te rompo el rating. S.r.
—San Miguel. 1990: Los guerreros del Bronx; El último tiburón. P.m. 14.

★ CIUDADELA. Nvo. Ciudadela. El sexo y el amor; La bestia desnuda; Furia en la isla. P.m. 18.

★ LA TABLADA. Martín Güemes. Los leones se divierten; Un incorregible en apuros. S.r.

★ LOMAS DE ZAMORA. Avenida. Los incorregibles de vacaciones; El inspector macanas. S.r.
—Español. Buenos Aires Rock; Rock hasta que se ponga el sol. S.r.
—Gran Lomas. 1990: Los guerreros del Bronx; El último tiburón. p.m.14.

★ MORON. Achával. La torre de los rehenes; El dragón nunca muere. P.m.18.
—Morón. Las travesuras de Arnold; S.O.S. Concorde. S.r.

★ QUILMES. Cervantes. 1990: Los guerreros del Bronx; El último tiburón. P.m.14.
—Moderno. Las travesuras de Arnold; S.O.S. Concorde. S.r.

★ RAMOS MEJIA. Gran Belgrano. Romance de un pirata; Los muchachos del verano. S.r.
—San Martín. La mejor casita del placer; Socios. P.m.18.

★ SAN ANTONIO DE PADUA. Gran Sarmiento. Buenos Aires Rock; Te rompo el rating. S.r.

★ SAN MARTIN. Ateneo. Annie; Quien encuentra un amigo encuentra un tesoro. S.r.
—Gran Plaza. 1990: Los guerreros del Bronx; El último tiburón. P.m.14.

CRONICA, Edición de la Tarde. Registro de la Propiedad Intelectual Nº 188.180. Director: Ricardo Gangeme. Redacción, Administración y Publicidad: Azopardo y Garay. Teléfonos: 361-1001/1051.

ATENTADO EN BEIRUT CON DIEZ MUERTOS

BEIRUT, 5 (AFP).— Diez muertos y unos cuarenta heridos se registraron en una explosión que destruyó hoy al Centro de Investigaciones Palestinas de Beirut, donde provisionalmente estaban instalados los responsables de la oficina de la Organización de Liberación Palestina (OLP).

Ese anuncio fue formulado por la radio La Voz Falangista, mientras las ambulancias que transportaban a las víctimas estaban haciendo viajes de ida y vuelta desde el lugar del atentado hasta los hospitales próximos.

● MEDICA Y ASESINA

MIAMI, 5 (UPI).— Una médica de origen cubano se enfrenta a una condena en prisión de 55 años por el asesinato a sangre fría de su ex amante, a quien ella acusaba de colaborar con la policía para denunciarla por cobrar fondos ilícitos de Medicare.

Olga Romani, quien ya estaba cumpliendo una condena a 20 años de prisión por operar la mayor red de fraude al sistema de Medicaid del Estado de la Florida, inclinó la cabeza y sollozó cuando el veredicto de culpabilidad fue anunciado.

Medicare y Medicaid son los sistemas de remuneración por atención *médica a personas de edad y pobres,* establecido por el gobierno de Estados Unidos. El jurado de la corte del condado de Dade que la halló culpable deliberó una hora suplementaria y recomendó que Romani, de 52 años, sea encarcelada de por vida, en lugar de ser condenada a muerte. La acusada tendrá ahora que cumplir una condena de 25 años de prisión por asesinato y una condena consecutiva de 30 años por conspiración.

ALARMA POR LA MENINGITIS

Pese al comunicado oficial señalando que no hay epidemia de meningitis, hay alarma en la población por los hechos registrados recientemente, uno de ellos en un niño que concurría a la pileta del club Harrod's-Gath y Chaves y los otros dos en los hermanitos Sofía y Aldo Villegas que asistían a las instalaciones del Sindicato Unido de Trabajadores del Automóvil Club Argentino (SUTACA). El Ministerio de Salud Pública y Medio Ambiente, sin embargo relativizó la importancia de los mismos, señalando que "por su número no revisten situación de alarma y su evolución es generalmente favorable".

El comunicado oficial dice que funcionarios del Ministerio de Salud Pública "están permanentemente informados sobre la evolución de los enfermos atacados de meningitis, y del proceso clínico de epidemiología" agregando que "extreman medidas preventivas a la vez que efectúan estudios de laboratorio con el fin de determinar los agentes patógenos que causaron la enfermedad".

Los directivos del SUTACA informaron inmediatamente a los padres de los 150 niños que concurren a la colonia de vacaciones, destacando la atenta observación de algunos signos que pueden indicar la presencia de la enfermedad que son: rigidez de nuca, fotofobia, cefáleas, disturbios alimenticios, cambios de conducta y un sollozo o llanto acentuado. El doctor Raúl Capece aconsejó y así se aplicó a los 150 niños que concurrían a la colonia de SUTACA, como medida profiláctica inmediata la administración de Rifadin Jarabe a los niños entre 5 y 9 años, en dosis de 5 milímetros cada 8 horas y a los niños entre 10 y 13 años, dosis de 7,5 milímetros cada 8 horas. En ambos casos, se debe aplicar por el término de tres días.

Mientras tanto, permanecen internados en el hospital Muñiz los hermanos Villegas y el menor de 9 años que concurría al natatorio del club Harrod's-Gath y Chaves, que hoy tras 48 horas de clausura, reabre las puertas.

El doctor Horacio Rodríguez Castella, Ministro de Salud Pública y Medio Ambiente, aseguró anoche que no hay epidemia de meningitis, remarcando que los casos ocurridos por su número, no revisten situación de alarma, agregando que no se "justificaría una intervención drástica" del Ministerio.

LA FELICIDAD SIEMPRE RENOVADA

MAR DEL PLATA, 5 (De nuestro corresponsal).— Al parecer, el mes de febrero se presenta en estos días de su inicio con perspectivas de convertirse en el pico máximo de la temporada, ante la esperanzada expectativa de los empresarios vinculados a la actividad turística.

A una semana de iniciado el habitual "recambio" de fin de mes, durante toda la madrugada y las primeras de la fecha, fue incesante el movimiento de entrada de veraneantes por los distintos medios de locomoción, según afirmaron las autoridades del cuerpo de camineros de la policía bonaerense.

Largas filas de coches dieron la nota singular, especialmente en las dos principales vías de acceso, la ruta nacional 2 y la provincial 11, siempre bajo la atenta vigilancia de los efectivos comprometidos en el operativo de seguridad Sol XV.

Tanto en la estación terminal de ómnibus, como en la del ferrocarril, el movimiento de arribo de unidades, especialmente de la Capital Federal, fue intenso. Los funcionarios de la Secretaría de Turismo de la municipalidad, señalaron esta mañana que poco a poco se va colmando la capacidad hotelera de la ciudad, y que se aguarda un mayor ingreso en los días venideros.

Al parecer los turistas de febrero pertenecen mayoritariamente a distintos sectores sociales que los que frecuentaron estas playas en diciembre y enero. Durante esos meses, se notó una mayor demanda de alojamiento en hoteles de cinco y cuatro estrellas, denotando a veraneantes de alto nivel adquisitivo.

DIEZ MENORES EN EL ESCOLASO LOCO

MAR DEL PLATA, 5 (De nuestro corresponsal).— Cerca de diez menores —de uno y otro sexo— fueron detenidos anoche en el interior del Casino Central de esta ciudad, en razón de las disposiciones vigentes que impiden el ingreso a las salas de juego a las personas que no tengan 18 años cumplidos.

Según lo que trascendió, los menores no solo habían logrado ingresar al casino, sino que en el momento de su detención se encontraban realizando apuestas.

Lo que se desconoce por el momento es la responsabilidad que en el caso puede ser atribuida a las autoridades.

LOS PETRODOLARES JUNTO A LA ARENA

MAR DEL PLATA, 5 (De nuestro corresponsal).— Un grupo de petroleros árabes llegó a esta ciudad para tratar de concretar algunas operaciones comerciales, preferentemente en el área de la actividad pesquera, según trascendió aquí.

Los viajeros están alojados en el hotel Provincial, donde habían reservado una suite a través de funcionarios de la gobernación de la provincia de Buenos Aires.

La comitiva está integrada por Ben al Hamad, Ahmed Dali, Mohamed al Aboud, Kabir el Bekka, Van Dek Host y Nahar Jatel.

LLEVAN RUMBO A FRANCIA AL CRIMINAL DE GUERRA NAZI QUE EXPULSARON DE BOLIVIA

PARIS, 5 (AFP, AP, DPA).— Una orden de detención de un juez de Lyon espera a Klaus Barbie, acusado de crímenes de guerra durante el segundo conflicto bélico mundial, hace ya casi 40 años, apenas el avión que lo conduce aterrice en Francia. A bordo de un avión DC-8 militar francés llegará a las 18.30 de hoy. A las 2.25 Barbie había salido de La Paz, Bolivia, en un cuatrimotor de la Fuerza Aérea Boliviana que aterrizó en el aeropuerto de Cayena, en la Guayana Francesa. Del mismo, fue transferido al DC-8. Barbie estuvo 32 años en Bolivia y anteriormente había sido amparado por las autoridades de ese país y por el actual presidente Siles Zuazo, quien ahora aprobó su expulsión, con lo cual lo antregó a quienes desean condenarlo por "crímenes de guerra", en episodios ocurridos hace ya casi cuatro décadas.

Barbie, poco antes de ser encarcelado, hace unos días, en La Paz, Bolivia, dijo: "Estoy en la antesala de la muerte... Lo he perdido todo y ya no me importa nada. Murió mi hijo Klaus en 1982. Y después mi esposa..." Sus amigos más íntimos, entre ellos, su guardaespaldas Alvaro de Castro, no pudieron despedirse de él en la cárcel ni en el aeropuerto de La Paz. Barbie actuó como empresario en Bolivia y fue asesor de varios gobiernos, de los tantos que se sucedieron en ese país sudamericano.

Solía decir Barbie, en relación con las acusaciones de que era objeto por su actuación en la segunda guerra mundial, que "nadie va a la guerra para tomar una taza de café con su enemigo".

Al ex jefe de la Gestapo en Lyon lo espera ahora la reapertura del proceso que le iniciaran por la muerte de personas y por la deportación a campos de concentración de otras.

Las condenas a muerte dictadas en ausencia en su contra, en 1952 y 1954, no serán ejecutadas, por haberse abolido la pena de muerte en Francia, pero, según se dijo hoy en París, el Ministerio francés de Justicia tendría ahora nuevos elementos de juicio para su acusación.

Solo cuando haya cumplido las penas que se le impongan en el nuevo proceso podrá Barbie ser entregado a otros países, como Alemania Occidental, que también lo reclaman por "crímenes de guerra" cometidos durante 1933-45.

TIEMPO

MAXIMA: A las 14 horas **29°**

MINIMA: 22°6 a las 7.40 h. **Humedad:** 63%. **Presión:** 1014.5 milibares. Visibilidad: 12 kms. **Pronóstico:** Cielo algo nublado. Vientos del sector norte noreste.

- SOLA Y BETIANA CON PROBLEMAS DE SALUD
- BERGARA LEUMANN CONTRA ACOMODADOS
- GRACIELA BORGES Y SU REGRESO A LA TELE
- ANDRES PERCIVALE SE DIVIERTE EN MARDEL

Preocupa seriamente la lesión que tiene en su columna vertebral el actor Miguel Angel Solá. Lo que en principio se estimó como **"un dolor pasajero"** se tornó en una auténtica pesadilla. Tiene que utilizar un cuello ortopédico durante gran parte del día y solo se lo quita para cumplimentar sus compromisos teatrales y televisivos. Pero no terminan allí los problemas de salud de los integrantes de la obra **"Camino Negro"**, recién ahora vino a saberse que también **Betiana Blum** *soporta algunos trastornos orgánicos.* La actriz comentó a sus amistades que transpira tanto durante la actuación, que se altera su **"medio interno"**. Hasta llegó a tener 8 de máxima en su presión arterial. Algunos aconsejaron comprar un buen ramo de **"ruda macho"** y colocarlo cerca del escenario del teatro donde ambos laboran.

● ¡SE ARMO!

Según comentan los frecuentadores de pasillos, **Eduardo Bergara Leumann** asombró a todos cuando, días atrás, frente a ciertas presiones para que incluyera a determinado cantor en el elenco de **"Botica de tango"**, amenazó con llevarse el programa a otro canal. **De esa manera, cortó de raíz todo intento de digitación y acomodo.** ¡Buen ejemplo!

● DISFRUTANDO

Se encuentra en Mar del Plata el animador **Andrés Percivale**. Tiene como propósito ver cuanto espectáculo le sea posible. **Estima que regresará a la Capital Federal el próximo martes.** Aquí tiene que atender las relaciones públicas de un restaurante especializado en exquisiteces portuguesas.

● "GRA"

Viajó ayer rumbo a una estancia la actriz **Graciela Borges** para pasar el fin de semana junto a su hijo **Juan Cruz.** El lunes estará en Buenos Aires ya que tiene una reunión de producción con **Fernando Marín**, quién proyecta realizar algunos espectaculares de televisión con la estrella.

● GOLONDRINA

Está veraneando con toda su familia en el Uruguay el locutor Jorge Beillard. Cuando termine este descanso emprenderá viaje, nuevamente, para radicarse en San Pablo, Brasil. **Un viajero incansable.**

● MISHIADURA

Comentaron viajeros, **recientemente llegados de la serrana Villa Carlos Paz,** que para los espectáculos es una temporada singularmente **"dura"**. Las figuras, sin excepciones, invierten una buena parte de su tiempo recorriendo la avenida principal y **"calentando sillas"** en los bares que tienen **"mejor vitrina"** para que los vean y así poder mejorar los magros resultados que se obtienen en las boleterías. **Algunos también afirman que los veraneantes acudieron a Córdoba en un número sensiblemente inferior al esperado.** Se habla de cuatrocientos mil menos. **¿Será cierto?**

● FELIZ

Muy contenta está **Dorita Burgos** con su trabajo en el restaurante - concert "Un lugar distinto". En cada presentación el público la premia con sostenidos aplausos. **Nos alegramos sinceramente.**

● BIENVENIDO

Se confirmó el arribo a nuestro país, el próximo martes, del cantante español **Django**. Cumplirá una ardua labor, **ya que ha sido contratado para que actúe en numerosos espectáculos.**

● FANATICA

No hay fin de semana que no ensaye, con su grupo de rock, la cantante **María Demare.** Con sus músicos suelen reunirse durante horas, en una coqueta quinta no lejana a la Capital Federal y ponen **"a punto"** los temas que interpretará en su inminente presentación en un conocido **"boliche"** de Ramos Mejía.

● ENAMORADOS

Siguen los romances en la farándula. Ahora Cupido apuntó sus flechas a dos **"figuritas"** del ambiente. Se trata del **"idilio de estación"** que *fogosamente viven los bailarines* **Ivana Caso** y **Ricky.** La chica está actualmente integrando el elenco de **"Doña Flor y sus dos maridos"** y el muchacho pertenece al "staff" de **"Música Total".**

● ¡POR FIN!

A partir del 1ro. de marzo próximo LR 2 Radio "Argentina" **pasará a sus nuevos propietarios privados,** quienes ganaron la licitación oportunamente. No se conoce aún a ciencia cierta **cuál será su nueva programación**, pero pudimos informarnos de que la misma **se irá modificando** "poco a poco", **sin grandes cambios de un día para otro.** Escucharemos.

● DULCE

Amigos y conocidos de la actriz **Constanza Maral** le han pedido que se cuida con sus hábitos alimentarios. En los últimos días ha sufrido varios **"ataques"** de su hígado. Los consejeros le piden que deje de merendar con deliciosos arrollados de dulce de leche, de los que da cuenta en cantidad nada despreciable para el bolsillo de los elaboradores. Solicitan que coma un dulce **"menos pesado".**